

平成25年度

事業報告書

公益財団法人 東京都公園協会

目 次

事業報告

1	事業運営の概要	1
2	事業別概要	2
3	事業報告総括表	5
4	正味財産増減の概要	7
5	資産の概要	9
6	基本財産及び基金	9
7	協会の組織	10
(1)	協会の機構	10
(2)	事務局組織	11
(3)	組織別職員数	13
8	協会機関の活動	14

附属明細

1	公益目的事業	18
(1)	公1事業	18
(2)	公2事業	69
(3)	公3事業	76
2	収益事業	92
(1)	公園収益事業	92
(2)	水辺収益事業	97

事 業 報 告

1 事業運営の概要

公益財団法人東京都公園協会は、設立以来、東京の都市緑化を推進し公園緑地や水辺空間の利活用を通して、都民生活に安らぎとゆとりをもたらすとともに、東京から日本の文化を世界に発信することを目的として、公益財団法人に期待される役割を常に意識し、事業展開を図ってきたところである。

公園協会は、平成26年2月に設立60周年を迎え、公園等の管理運営を通じて、先人たちの築いてきた公園文化を都民とともにさらに深化・発展させていくという決意を新たにしました。また、過去の蓄積を生かし、日比谷公園110周年記念事業や太政官布達公園サミットなど、公園の歴史的価値を広く知ってもらう事業を実施した。

防災活動拠点となる公園や防災船等の運営を担う管理者として災害時の緊急対応能力の向上を図り、都や地域と連携した訓練の実施など、公園等の防災機能の強化に継続的に取り組み、監理団体としての行政支援・補完機能を発揮できる体制を強化した。また、駒沢オリンピック公園の防災公園グループ編入にあたり、防災公園の管理実績を活かした事業計画を提案した。

公園や文化財庭園、霊園等の指定管理事業においては、事業計画を着実に推進するとともに、維持管理レベルの高度化、気象災害など緊急時の対応力の強化に取組み、利用者の安全・安心の確保と、良質で魅力的な利用環境を提供した。

水辺事業においては、積極的に水上バスの利用拡大をはかるとともに、運輸安全マネジメントの視点による安全対策の強化に取り組んだ。都民生活の安全・安心の向上のため、土砂災害対策、河川工事監督など、行政を支援する業務を着実に実施した。

さらに、企業・NPO等の団体や都民との協働・連携を深め、人々の参加機会を拡大する都民協働のコーディネーターとしての役割を果たし、多様な主体による緑や水辺空間の魅力向上に寄与した。

将来にわたって公益法人としての使命を果たすため、効率的な組織運営と経費の節減に努め、安定した経営基盤の確立をめざした。またコンプライアンスの徹底や安全管理体制の充実など、継続的に課題解決にあたるための内部統制のしくみを強化した。

2 事業別概要

事業運営方針の達成のため、以下の主な事業について重点的に取り組む。

<公1事業>

○質の高い公園管理の推進

- ・ 良質で魅力的な公園運営を実現するため、利用者本位の視点からのCS活動及び公園特性を踏まえた発信力あるサービスセンターづくりを推進するとともに、花壇づくり研修など多様なプログラムでのボランティア活動支援や企業・NPO等との連携を強化した。
- ・ 公園の安全・安心の確保と快適な利用に向け、協会技術職員（有資格者）による樹木診断をはじめ、公園施設の計画的な点検と適切な維持管理等を推進した。

○防災対応力の強化

- ・ 災害時に的確な対応ができるよう、防災士、上級救命技能認定者・応急手当普及員認定者等、高いスキルを持った人材を育成した。
- ・ 防災活動拠点としての機能を発揮できるよう、防災設備の管理を着実にを行うとともに、都と連携した大規模救出救助活動拠点訓練や地域住民と連携した防災訓練を実施した。
- ・ 都民の防災意識の向上を図るため、防災キャンプや防災ショールームの開設など普及啓発を目的とした事業を実施した。

○歴史・文化資源を活かした公園の魅力発信

- ・ 「歴史をふり返り、未来をつくる」をテーマに、「日比谷公園 110 周年記念事業」を実施した。6月1、2日に行った記念イベントではコンサートやマルシェ、日比谷アカリテラス、ガイドツアー、馬車体験等を行い、約9万人の来園者に日比谷公園が有する歴史的価値をPRした。
- ・ 5つの公園関係者が集い、一般来場者をお迎えして、「太政官布達公園サミット」を9月20日に開催した。歴史性・地域性を活かした公園の魅力づくり、公園文化の醸成、連携のあり方について、パネルディスカッションを行った。

○地域や研究機関と連携した環境保全活動の展開

- ・ ボランティアや地域と連携し、雑木林や田んぼの管理等、里山環境の保全に取り組むとともに、里山の自然・文化資源を活用したプログラムの展開による保護・保全の普及を図った。
- ・ 植物多様性センターが核になり、大学や研究機関と連携し、自生地保全、種苗交換等の技術交流を行った。

○文化財庭園の次代への継承と庭園文化の発信

- ・ 「保存管理計画」に基づき、作庭意図を踏まえた質の高い維持管理を行ったほか、庭園技能伝承研修等を実施し、伝統技術の継承と人材育成を図った。
- ・ 全庭園が一体となって「庭園文化フェスティバル」を開催し、江戸東京の庭園文化の魅力を広く発信した。

○公正的確な霊園事務と静謐な霊園環境の提供

- ・ 都立霊園受付事務システム等を活用し、利用者募集や管理料徴収を効率的かつ着実に実行した。
- ・ 安全・快適・静謐な環境維持に努めるとともに、周辺地域や学校等とクリーンアップキャンペーン等を行い、地域との連携を強化した。
- ・ 新たに開設された八柱霊園の合葬式墓地や平成 24 年度に開設された小平霊園の樹林墓地等について都民からの問い合わせに適切に対応する等、募集事務を着実に遂行した。

○公園緑地の価値を未来につなぐ総合カレッジ事業の推進

- ・ 「緑の社会的な役割を考える」をテーマとし、「首都圏大学サテライト講座」、「緑を育む人を育てる」、「江戸・東京の緑文化を学ぶ」、「緑を楽しみ自然に学ぶ」、「子どもスペシャル講座」といった 5 つのカテゴリーに分けた講座の実施や「つくられた江戸城と日比谷公園の地形」「日本文化になった洋風公園」など、公園の歴史と意義を伝える企画展示を行った。

<公2事業>

○東京にふさわしい都市緑化の推進

- ・ 都市緑化の推進のため、東京都都市緑化基金による公益性の高い社会福祉施設等に対する緑化助成や、ボランティア団体や学校における花壇づくりの活動支援を実施した。
- ・ 浅草、久我山等、5 つのモデル地区で培ってきた「まちなか緑化」のノウハウを活用し、東京都と区市町村が進める界わい緑化プログラムへの支援を実施した。

<公3事業>

○水上バスによる安全・安心の確保と水辺空間のにぎわい創出

- ・ 災害時に水上バスが帰宅困難者や救援物資の輸送を担えるよう、船体や機関の維持管理に努めるとともに、より充実した防災訓練を実施し防災船としての機能を強化した。
- ・ 水上バスを平時に有効活用するため、隅田川を中心とした東京の魅力あるコースを運航し、多くのお客様に水辺に触れ合える機会を提供した。

○舟運の活性化

- ・ 防災船着場の一般船舶の平常時利用に関する業務を担うとともに、都や関係区と連携し平常時利用が可能な船着場の拡大に取り組み、新たに墨田区及び江東区の防災船着場の管理を受託した。

<収益事業>

○収益事業の強化とお客様サービスの向上

- ・ バーベキュー事業では平成 25 年 3 月開業の小金井公園バーベキューが好評を博し、自動販売機事業では手数料見直しの効果が出て収益は好調に推移した。
- ・ 売店事業では日比谷公園 110 周年記念スイーツなどの新商品を販売する等、お客様のニーズに応えるとともに、駐車場事業では 24 時間コールセンター対応駐車場を 11 箇所増やし、お客様サービスの向上に努めた。

3 事業報告総括表（損益ベース）

（単位：千円）

公益収益 区分	事業区分	事業明細	事業規模
公益目的事業	(1) 公1事業	ア 普及・都民交流事業	146,944
		イ 総合カレッジ事業	86,878
		ウ サポーター基金事業	10,762
		エ 公園運営事業	5,168,824
		オ 庭園運営事業	1,064,684
		カ 霊園・葬儀所運営事業	1,524,328
		公1事業計	8,002,420
	(2) 公2事業	ア 緑化助成	23,416
		イ 緑化普及	18,475
		公2事業計	41,891
	(3) 公3事業	ア 水辺魅力アップ事業	39,330
		イ 水上バス活用事業	252,707
		ウ 河川・水辺保全業務	997,671
		公3事業計	1,289,708
		公益目的事業合計	9,334,019

(単位:千円)

公益収益 区分	事業区分	事業明細	事業規模
収益事業	(1) 公園収益事業	ア 常設売店	1,326,579
		イ 飲食店	267,453
		ウ 自動販売機	189,137
		エ その他売店	377,906
		オ スポーツランド	58,801
		カ ボート場	106,017
		キ パークトレイン	26,204
		ク 駐車場	1,554,691
		ケ その他公園収益	13,879
		公園収益事業計	3,920,667
	(2) 水辺収益事業	ア 水辺駐車場	73,042
		イ その他水辺収益	3,880
		水辺収益事業計	76,922
			収益事業合計

※ 『事業規模』:公益目的事業は「事業費」、収益事業は「事業収益」を記載。

※ 『普及・都民交流事業』および『公園運営事業』:「調査研究事業」を含む。

※ 金額は千円未満を切捨てて表示。

4 正味財産増減の概要

(単位：千円)

		項目	金額
一般正味財産の部	公益目的事業会計	経常収益	8,873,841
		経常費用	9,334,019
		当期経常増減額	△ 460,178
		当期経常外増減額	0
		他会計振替額	465,600
		税引前当期一般正味財産増減額	5,422
	収益事業等会計	経常収益	4,001,327
		経常費用	3,439,923
		当期経常増減額	561,404
		当期経常外増減額	△ 6,684
		他会計振替額	△ 494,201
		税引前当期一般正味財産増減額	60,519
	法人会計	経常収益	344
		経常費用	28,945
		当期経常増減額	△ 28,601
		当期経常外増減額	0
		他会計振替額	28,601
		税引前当期一般正味財産増減額	0
	合計	経常収益	12,875,512
		経常費用	12,802,887
当期経常増減額		72,625	
当期経常外増減額		△ 6,684	
他会計振替額		0	
税引前当期一般正味財産増減額		65,941	
		法人税等	14,647
		当期一般正味財産増減額	51,294
		一般正味財産期首残高	3,276,848
		一般正味財産期末残高	3,328,142

(単位：千円)

項 目		金 額
指 定 財 産 正 味 の 部	当期指定正味財産増減額	19,359
	指定正味財産期首残高	2,789,039
	指定正味財産期末残高	2,808,398
正味財産期末残高		6,136,540

※ 金額は千円未満を切捨てて表示

5 資産の概要

平成26年3月31日現在 (単位：円)

区 分	公益目的事業会計	収益事業等会計
流 動 資 産	2,086,180,798	1,551,193,725
基 本 財 産	50,000,000	—
特 定 資 産	3,403,928,404	379,287,778
その他の固定資産	226,448,019	492,792,966
資 産 計	5,766,557,221	2,423,274,469

区 分	法人会計	計
流 動 資 産	619,065	3,637,993,588
基 本 財 産	—	50,000,000
特 定 資 産	—	3,783,216,182
その他の固定資産	—	719,240,985
資 産 計	619,065	8,190,450,755

6 基本財産及び基金

平成26年3月31日現在 (単位：円)

区 分	金 額
基 本 財 産	50,000,000
緑 化 基 金	2,751,731,246
計	2,801,731,246

7 協会の組織

(1) 協会の機構

協会の機構は、3つの法定機関と3つの任意機関で構成し、平成25年度は下記のとおり運営された。

【法定機関】

ア 評議員会

すべての評議員をもって構成し、理事及び監事の選・解任、常勤理事の報酬の総額、貸借対照表及び正味財産増減計算書の承認の他、法令や定款で定められた事項を決議する。

イ 理事会

すべての理事をもって構成し、業務執行の決定、理事の職務の監督、代表理事・業務執行理事の選定・解職、事業計画及び収支予算の承認の他、法令や定款で定められた職務を行う。

- 理事長 (1名) 代表理事であり、業務を執行する。
- 専務理事 (1名) 必要がある場合に設置する。協会の代表理事であり、業務を執行する。
※平成25年度においては非設置。
- 常務理事 (2名) 1人を代表理事、1人を業務執行理事とし、業務を執行する。ただし、専務理事を設置しているときは、2人を業務執行理事とする。
※平成25年度においては1人を代表理事、1人を業務執行理事とした。
- 理事 理事会を構成し、職務を執行する。

ウ 監事

協会の業務及び財産の状況、並びに理事の職務の執行を監査し、監査報告書を作成する。必要がある場合は評議員会・理事会で報告する。

【任意機関】

エ 評議員選定委員会

評議員選定委員で構成し、評議員を選・解任する。

オ 東京都都市緑化基金運用委員会

理事長、専務理事、常務理事、理事及び事務局長のほか、都市緑化に関する学識経験を有する者により構成し、東京都都市緑化基金に関して、円滑な運用に関する計画案を策定して理事会に提出し、業務の適正を確保するため必要な事項について理事会に参考意見を提出する。並びにその他理事会の諮問に対し答申する。

カ 名誉顧問

必要がある場合に設置する。理事長の諮問にこたえる。
※平成25年度においては非設置。

(2) 事務局組織
事務局の組織に関する規程により、3部13課3管理事務所5サービスセンターで分掌

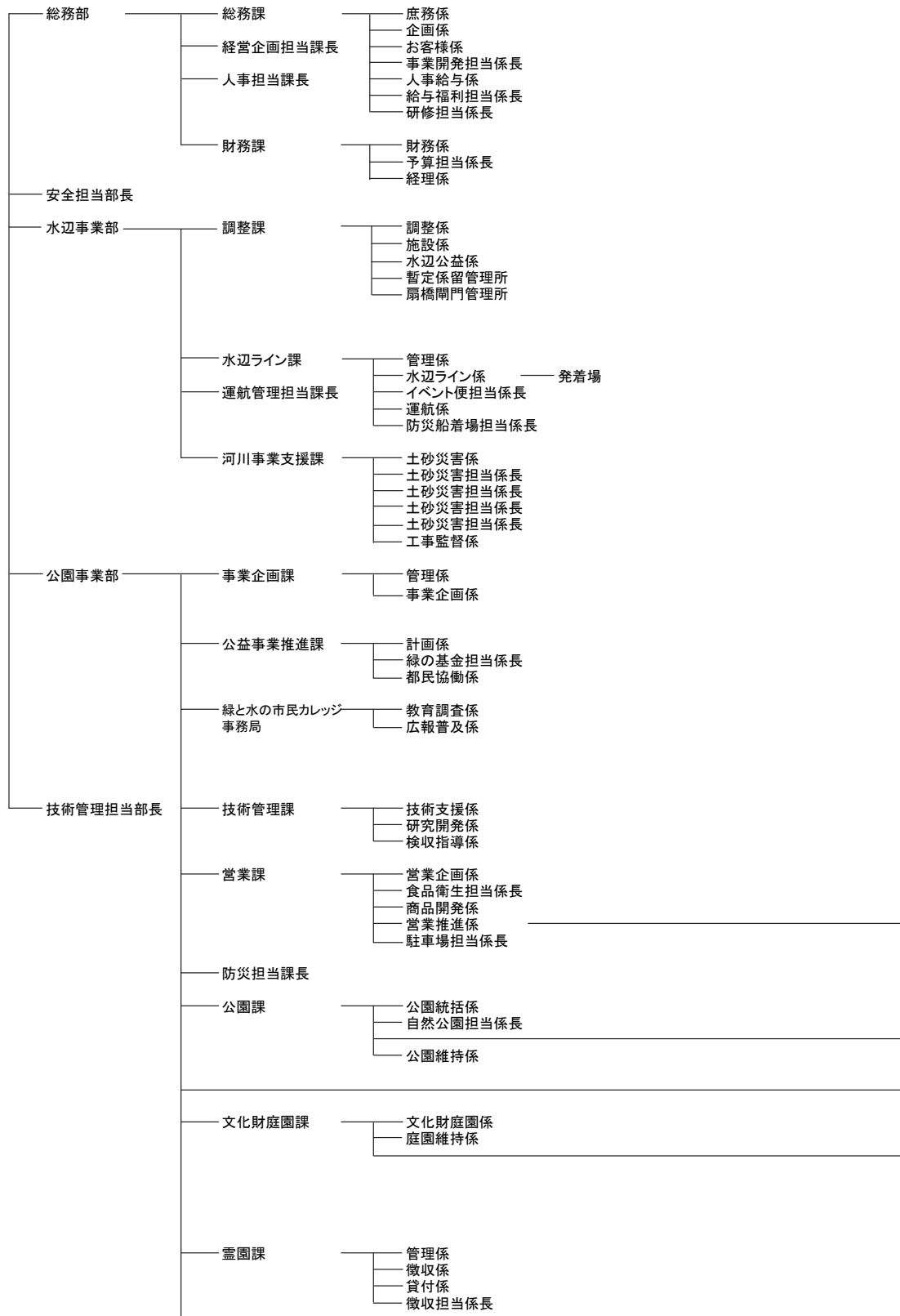

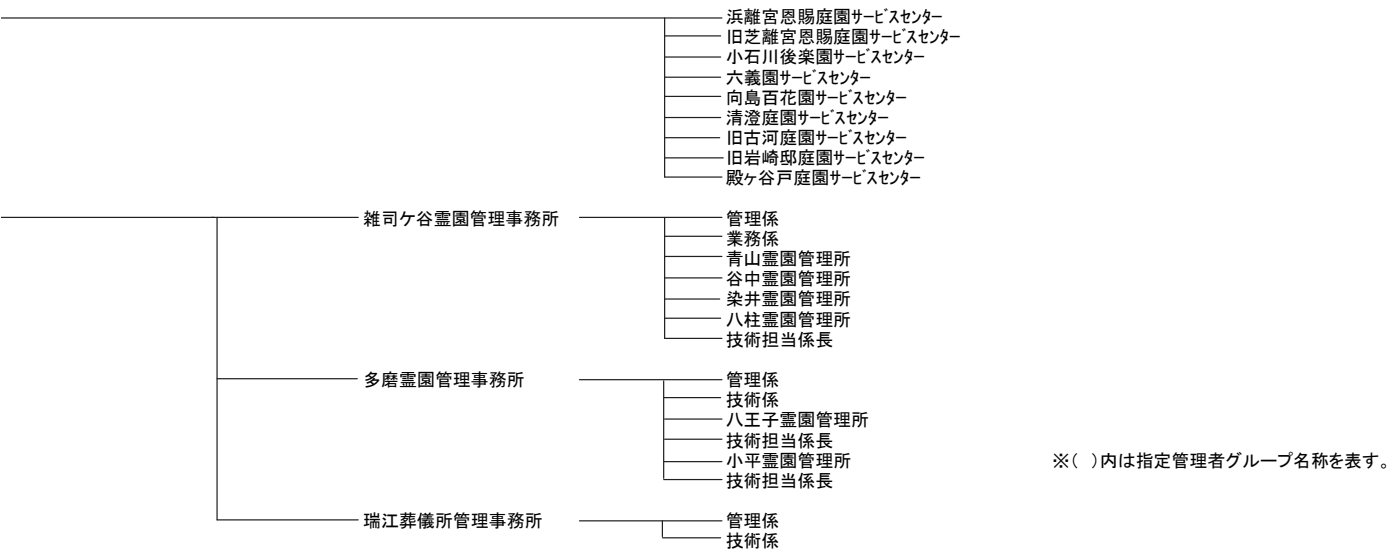

(3) 組織別職員数

平成 26 年 3 月 31 日現在

所属	協会固有				都派遣		合計
	職員	契約職員	非常勤契約職員	小計	職員	小計	
総務部	21	11	0	32	4	4	36
総務課	13	5	0	18	3	3	21
経営企画担当課長	0	1	0	1	0	0	1
人事担当課長	0	0	0	0	1	1	1
財務課	8	5	0	13	0	0	13
安全担当部長	0	1	0	1	0	0	1
水辺事業部	8	43	0	51	4	4	55
調整課	4	12	0	16	4	4	20
水辺ライン課	3	8	0	11	0	0	11
運航管理担当課長	0	1	0	1	0	0	1
河川事業支援課	1	22	0	23	0	0	23
公園事業部	161	209	155	525	59	59	584
事業企画課	3	2	0	5	1	1	6
公益事業推進課	5	5	0	10	0	0	10
緑と水の市民カレッジ事務局	6	4	0	10	0	0	10
技術管理課	7	1	0	8	1	1	9
営業課	12	21	0	33	0	0	33
防災担当課長	0	1	0	1	0	0	1
公園課	8	9	2	19	2	2	21
代々木公園 SC	33	31	38	102	12	12	114
日比谷公園 SC	8	14	21	43	3	3	46
戸山公園 SC	8	13	14	35	2	2	37
小金井公園 SC	13	14	18	45	0	0	45
神代植物公園 SC	18	13	11	42	12	12	54
文化財庭園課	18	33	9	60	20	20	80
霊園課	3	8	7	18	0	0	18
雑司ヶ谷霊園	8	16	20	44	0	0	44
多磨霊園	7	13	14	34	0	0	34
瑞江葬儀所	4	11	1	16	5	5	21
技術管理担当部長	0	0	0	0	1	1	1
合計	190	264	155	609	67	67	676

8 協会機関の活動

(1) 評議員会

◇定時評議員会 平成 25 年 6 月 27 日(木) 午前 10 時 00 分

公益財団法人東京都公園協会 会議室

決議事項

- ① 平成 24 年度決算の承認について (承認)

報告事項

- ① 平成 24 年度事業報告について

◇決議の省略 (第 1 回) 平成 25 年 7 月 12 日(金) 各評議員執務場所

決議事項

- ① 飯尾 豊氏の理事選任について (可決)
- ② 安藤 英二氏の理事選任について (可決)
- ③ 中島 高志氏の監事選任について (可決)

◇臨時評議員会 平成 26 年 3 月 27 日(木) 午後 2 時 00 分

清澄庭園内 大正記念館

報告事項

- ① 平成 26 年度事業計画について
- ② 平成 26 年度収支予算ならびに平成 26 年度資金調達及び設備投資の見込みについて

(2) 理事会

◇第 1 回定例理事会 平成 25 年 6 月 13 日(木) 午前 11 時 00 分

公益財団法人東京都公園協会 会議室

決議事項

- ① 平成 24 年度事業報告の承認について (承認)
- ② 平成 24 年度決算の承認について (承認)
- ③ 東京都都市緑化基金運用委員の選任について (可決)

報告事項

- ① 常勤理事の職務執行状況報告について

◇決議の省略 (第 1 回) 平成 25 年 7 月 12 日(金) 各理事執務場所

決議事項

- ① 平成 25 年度評議員会の決議の省略（第 1 回）の実施について（可決）
- ② 事務局長の任免について（可決）

◇決議の省略（第 2 回） 平成 25 年 7 月 16 日（火） 各理事執務場所

決議事項

- ① 理事長の選定について（可決）
- ② 常務理事の選定について（可決）
- ③ 常務理事からの代表理事の選定について（可決）
- ④ 役員報酬の決定について（可決）

◇第 2 回理事会 平成 25 年 12 月 3 日（火） 午前 11 時 00 分

清澄庭園内 涼亭

決議事項

- ① 評議員候補者の評議員選定委員会への推薦について（可決）
- ② 東京都都市緑化基金運用委員の選任について（可決）

◇第 3 回理事会（定例） 平成 26 年 3 月 18 日（火） 午後 2 時 00 分

緑と水の市民カレッジ 3 階研修交流室

決議事項

- ① 平成 26 年度事業計画の承認について（承認）
- ② 平成 26 年度収支予算ならびに平成 26 年度資金調達及び設備投資の見込の承認について（承認）
- ③ 平成 25 年度臨時評議員会の開催について（可決）
- ④ 事務局の組織に関する規程の一部改正について（可決）
- ⑤ 東京都都市緑化基金運用委員の選任について（可決）

報告事項

- ① 常勤理事の職務執行状況報告について

(3) 監事監査

◇定時監事監査 平成 25 年 6 月 7 日（金） 午後 1 時 15 分

公益財団法人東京都公園協会 会議室

概要説明

- ・平成 24 年度事業報告及び決算概要

会計監査

- ① 平成 24 年度決算（決算書）
- ② 外部会計監査報告

業務監査

- ① 神代植物公園における金銭取扱業務について
- ② B C P の策定について
- ③ 水辺事業の今後の展開

◇第 1 回随時監事監査 平成 25 年 12 月 17 日(火) 午後 2 時 00 分

公益財団法人東京都公園協会 会議室

会計監査

- ① 平成 25 年度中間決算報告（実施状況の報告）

業務監査

- ① 公園・公益事業
経営目標の達成状況報告
- ② 河川・水辺事業
(新)水辺事業 3 カ年計画（平成 25 年度～27 年度）
運輸安全マネジメント評価（第 2 回）

(4) 評議員選定委員会

◇平成 25 年 12 月 17 日(火) 午前 11 時 00 分 公益財団法人東京都公園協会 会議室

議題 ・ 評議員の選任について（可決）

(5) 東京都都市緑化基金運用委員会

◇第 1 回 平成 25 年 6 月 10 日(月) 午前 10 時 00 分 公益財団法人東京都公園協会 会議室

審議事項

- ① 平成 24 年度東京都都市緑化基金事業報告（案）について（承認）
- ② 平成 24 年度公益目的事業会計都市緑化基金事業決算（案）について（承認）

◇第 2 回 平成 26 年 3 月 11 日(火) 午前 10 時 00 分 公益財団法人東京都公園協会 会議室

審議事項

- ① 平成 26 年度東京都都市緑化基金事業計画（案）について（承認）
- ② 平成 26 年度公益目的事業会計都市緑化基金事業予算（案）について（承認）

付 属 明 細

1 公益目的事業

(1) 公1事業 都市緑化及び公園緑地等に関する普及啓発、利用促進及び防災機能の強化

ア 普及・都民交流事業

公園緑地は、都市の環境改善、防災、良好な都市景観の形成の上で重要な役割を担っている。またスポーツ・レクリエーションの場、地域のコミュニティ形成の場として大切な都市生活の拠点となっている。

近年、公園緑地に対する都民ニーズは益々多様化し、様々な活動の場としての期待がより高まってきている。

本事業では、積極的に活動する都民・企業・NPO等と連携を図りながら、多くの都民が参加できる多様なプログラムの提供や都民協働の推進を図った。本年度は東京都が実施する指定管理者間の連絡会議である都民協働推進連絡会に参加し、ボランティア交流会の開催等、幅広く協働の推進を図った。

また、江戸、明治から受け継がれてきた独自の公園・庭園文化や歴史・文化資源を掘り起こすとともに、東京に残された貴重な緑と水の魅力を国内外に広く発信し、利用の促進を図った。

項 目	内 容
(ア) 都民協働事業	<p>①都民協働の推進</p> <ul style="list-style-type: none"> ・ 東京都と各指定管理者と共同した都民協働 PR ・ 日比谷公園ガーデニングショー2013 における都民協働 PR ブースの出展 ・ 協働推進委員会の運営や協働のコーディネーターとなる職員を育成する研修の実施 ・ ボランティア同士の情報交換の機会を提供する公園ボランティア交流会の実施（参加者 232 人） <p>②協働団体への支援</p> <ul style="list-style-type: none"> ・ 都立公園内でボランティア活動を行う人たちの連絡組織である「公園友の会」に対する各種情報の提供 ※1 ・ 公園ボランティアに対する実務研修7回の実施 ※2 <p>③都民協働の参加の機会づくり</p> <ul style="list-style-type: none"> ・ ホームページにおける協働の情報提供及び活動紹介(80 団体) ・ 市民、企業、教育機関等がボランティア活動に体験参加できる機会の情報を提供

項 目	内 容
(イ) 地域・関係団体との連携	<p>①ボランティア活動支援 ※3</p> <ul style="list-style-type: none"> ・ ボランティア団体等の都立公園等における活動支援のため、活動経費を助成金として 112 団体に交付 <p>②首都圏公園緑地関係団体協力事業</p> <ul style="list-style-type: none"> ・ 公園の運営等について情報交換を目的とした研修会の実施 ・ 首都圏公園緑地関係団体で東京都、埼玉県、千葉県、神奈川県等の 135 公園を掲載した「公園への小さな旅（改訂版）」の発行 ・ 第 7 回首都圏公園スタンプラリーの実施 <p>③関係団体協力</p> <ul style="list-style-type: none"> ・ 緑と水の発展・振興を図るため、公園緑地等に関わる団体への協力
(ウ) 利用促進・PR	<p>①ホームページ、広告等による PR</p> <ul style="list-style-type: none"> ・ ホームページ「公園へ行こう！」による公園・庭園等のきめ細やかな情報の提供 ・ イベントはもとより、公園・庭園の花や動物等、自然情報のタイムリーなリリースの拡充、マスコミ掲載の促進 ・ 国内外観光客を文化財庭園や水上バスに誘致するため 4 ヶ国語のパンフレット（ウェルカムチケット）及び 8 ヶ国語のハンディガイドの配布 <p>②広報誌「緑と水のひろば」による PR</p> <ul style="list-style-type: none"> ・ 公園緑地や河川・水辺等の、東京を中心とした緑や水に親しむための情報を提供する情報誌の発行（年 4 回） 71 号「武蔵野の別荘庭園」 72 号「水族館へ行こう！」 73 号「歩いてみたい東京の古道」 74 号「東京の公園の歴史を歩く③東京緑地計画とその遺産」 <p>③「東京パークフレンド（東京都公園協会友の会）」の運営※4</p> <ul style="list-style-type: none"> ・ 東京の緑と水に対する関心と知識を深めてもらうことを目的とした、出版物の配布や会員向けイベントの開催、公園モニター調査の実施 <p>④自転車貸出業務</p> <ul style="list-style-type: none"> ・ 子どもたちや家族で楽しめる自転車の貸出（駒沢・代々木・小金井）

項 目	内 容
	<p>⑤ハンモックの森事業</p> <ul style="list-style-type: none"> ・ 木立の中で自然を感じながらくつろげる「ハンモックの森事業」の運営（小金井） <p>⑥公園の魅力発信</p> <ul style="list-style-type: none"> ・ 日比谷公園ガーデニングショー2013 等による公園や周辺地域の魅力アップと活性化の促進 ・ 上野恩賜公園内にある飲食店 2 店舗の収益金の一部を活用した水上花壇、グラウンドカバープランツの植栽、お花見マナー啓発活動の協力による魅力アップの実施（上野）
(エ) 出版	<p>①専門誌「都市公園」の発行</p> <ul style="list-style-type: none"> ・ 都立公園及び区市町村の公園の整備・管理等に関連した記事、技術紹介を扱う専門誌の年 4 回発行 ・ 緑の社会的な役割について多角的に公園を評価する特集の企画 201 号「東京の防災計画とみどり」 202 号「スポーツレクリエーションと公園」 203 号「太政官布達公園 140 周年」 204 号「現代におけるライフスタイルと緑—緑がもたらす持続的な社会」 <p>②専門図書「東京公園文庫」の発行</p> <ul style="list-style-type: none"> ・ 東京都の緑の変遷等を伝える専門図書の発行 ・ 「石神井・善福寺公園」（改訂版）発行 <p>③「花のカレンダー」の発行</p> <ul style="list-style-type: none"> ・ さまざまな花の開花時期を記載した 2014 年版カレンダーの発行 <p>④その他</p> <ul style="list-style-type: none"> ・ 緑と水の普及啓発に関わる出版物の企画・発行 「日比谷公園 歴史&魅力探見ガイド発行」 「小石川後樂園ガイドブック増刷」 「東京の緑をつくった偉人たち発行」

※1 公園友の会登録団体

NO.	設置公園名	団体名
1	代々木公園	代々木公園ボランティア
		武蔵野バラ会
2	木場公園	木場公園友の会
		木場公園ドッグランサポーターズ
		木場プレーパークぼうけん隊
3	善福寺川緑地	善福寺川さくらの会
		成田ローズ倶楽部
4	和田堀公園	FIT杉並会
		喜葉会(きようかい)
5	城北中央公園	すみれ会
		城北公園 四季の会
		城北 DOGWAN
6	光が丘公園	光が丘公園花壇ボランティアの会
		NPO 法人あそびっこネットワーク (旧ねりま遊び子どもネットワーク)
		ツリーマスタークライミングアカデミー・南関東ブロック (木登り体験の会)
		特定非営利活動(NPO)法人 生態工房
		特定非営利活動(NPO)法人 みどり環境ネットワーク!
		光が丘カントウタンポポのなかま
		屋敷森の会
7	舎人公園	舎人公園ボランティア
		舎人パークわんわんクラブ
		個人
		個人
8	篠崎公園	篠崎公園「友の会」
		篠崎公園「花笑会」
		江戸川区グラウンド・ゴルフ協会
		篠崎公園ドッグランサポーターズ
9	葛西臨海公園	鳥類園ひがた・たんぼくらぶ
		公園グリーンボランティア
		葛西東渚・鳥類園友の会
10	水元公園	水元グリーンプラザ友の会
		水元公園ドッグランサポーターズ
11	日比谷公園	有限責任監査法人トーマツ
		日比谷ローズ
		JX 日鉱日石エネルギー(株)
		ボランティア環境デザイン
		ボランティアトピアリー
日比谷公園花のボランティア		
12	芝公園	森元みどりをたのしむ会
		個人
		(株)資生堂 グローバル薬務推進部
		日本電気(株)環境推進本部
		スターライト工業株式会社・スターライト販売株式会社

13	戸山公園	戸山公園子どもの遊び場を考える会
		新宿・子どもネットワーク
		戸山公園に心やすらぐ花壇をつくる会
		個人
14	林試の森公園	森のアトリエ
		樹木観察会
		ひまわり会
		林試生け花の会
		樹木散歩の会
15	砧公園	砧パークアカデミー
		Kinuta e-Dog Club(Kinuta e-Dog Owner's Guide Club)
16	蘆花恒春園	蘆花会
		NPO法人「芦花公園花の丘友の会」
		都立蘆花恒春園ドッグランボランティア会 芦花ワンクラブ
		芦花公園しあわせ野音の会
17	祖師谷公園	ポピークラブ
		祖師谷公園 ワンの会
18	赤塚公園	みどりの手
		区の花ニリンソウを保存する会
		いたばし水と緑の会
		個人
		個人
19	浮間公園	浮間公園花づくり友の会
20	石神井公園	石神井・冒険遊びの会
		石神井写友クラブ
		練馬に自然を育む会
		石神井明朗会
		四季の会
		ねりま・みどりと花の会
		石神井公園野鳥と自然の会
		東京練馬西ライオンズクラブ
		石神井絵を描く友の会
		石神井公園再生フォーラム
21	善福寺公園	善福寺公園剪定班
		善福寺公園友の会クリーン部会
		善福寺公園友の会白寿会
		善福寺公園友の会自然愛護会杉並
		善福寺公園友の会トロールの森実行委員会
		ギャラリー・クアドロ
		個人
		個人
22	大泉中央公園	いずみの会
		個人
23	陵南公園	陵南公園 公園友の会「わいわいクラブ」
		陵南公園 公園友の会「うるおし隊」
24	大戸緑地	大戸源流森の会
25	小宮公園	どんぐり会
		個人

		個人
26	滝山公園	滝山城跡群・自然と歴史を守る会
27	武蔵野の森公園	掩体壕を守る会
28	小金井公園	小金井公園 花の会
		小金井公園 樹木の会
		小金井公園 ドッグランサポーターズクラブ
		小金井公園 桜守の会
		小金井公園 野鳥の会
29	秋留台公園	野草愛好会
30	小山田緑地	特定非営利活動法人 鶴見川源流ネットワーク
		鶴見川源流自然の会
		梅木窪の会
		小山田緑地田んぼ友の会
31	小山内裏公園	小山内裏公園谷戸山の会
		小山内裏公園花壇グループ
		小山内裏公園わんわんサポーターズ
		小山内裏公園 巡回パトロールグループ
		小山内裏公園 どんぐり分校
		小山内裏公園 畑グループ
32	桜ヶ丘公園	桜ヶ丘公園雑木林ボランティア
		都立桜ヶ丘公園ドッグランサポーターズの会
33	平山城址公園	丘陵地ボランティア
34	長沼公園	
35	浜離宮恩賜庭園	浜離宮庭園ガイドクラブ
		特定非営利活動法人 水辺と生物環境保全推進機構
		NPO フライイングタイガース
36	旧芝離宮恩賜庭園	旧芝離宮ガイドボランティアの会
37	小石川後樂園	小石川後樂園ガイドクラブ
		特定非営利活動(NPO)法人小石川後樂園庭園保存会
38	六義園	六義園ガイド倶楽部
39	向島百花園	百花園ガイドの会
		宮元福寿会
		墨田区ラジオ体操連盟向島地区
40	清澄庭園	清澄庭園ガイド倶楽部
41	旧古河庭園	旧古河庭園ボランティアガイドの会
42	旧岩崎邸庭園	茅町コンドル会
		金唐紙友の会
		花ふじフラワーサークル
43	殿ヶ谷戸庭園	殿ヶ谷戸庭園花の会
		殿ヶ谷戸庭園ガイドボランティア
44	染井霊園	個人
		個人
45	八柱霊園	アメリカフヨウを育てる会 (個人)

※ 2 公園ボランティアに対する実務研修

実施内容	実施日	実施場所	参加人数
ボランティア花壇のデザイン方法 ～すてきな花壇のデザイン	平成 25 年 9 月 19 日	緑と水の市民カレッジ	41
土壌改良方法～花壇の土づくり	平成 25 年 10 月 17 日	緑と水の市民カレッジ	44
公園樹木剪定の基礎知識と適期	平成 25 年 11 月 2 日	木場公園	23
ガイドボランティア スキルアップ 研修	平成 26 年 1 月 31 日	世田谷区立二子玉川公園	39
出張花壇スキルアップ研修①	平成 25 年 10 月 1 日	陵南公園	14
出張花壇スキルアップ研修②	平成 25 年 10 月 8 日	代々木公園	25
出張花壇スキルアップ研修③	平成 25 年 10 月 10 日	祖師谷公園	24

※ 3 助成金交付団体

NO.	対象公園	団体名
1	東綾瀬公園	公園花畑友の会「碧空」
2	東綾瀬公園	NPO 法人日本バトンリンク協議会
3	東綾瀬公園	都立東綾瀬公園友の会(翠々花壇)
4	中川公園	個人
5	猿江恩賜公園	猿江恩賜公園友の会(花の会)
6	大島小松川公園	大島小松川公園花の和会
7	宇喜田公園	宇喜田公園花作りの会
8	汐入公園	汐入公園ハーブボランティア
9	夢の島熱帯植物館	夢の島熱帯植物館ボランティア会
10	駒沢オリンピック公園	nohara GREEN MATE
11	狭山・境緑道	西東京・狭山境緑道花の会
12	武蔵国分寺公園	都立武蔵国分寺公園花壇づくり友の会
13	浅間山公園	浅間山自然保護会
14	東大和南公園	都立東大和南公園友の会「花葉心雑草の会」
15	観音寺森緑地	観音寺の森
16	六仙公園	六仙公園花ボランティア
17	井の頭恩賜公園	井の頭かんさつ会
18	代々木公園	代々木公園ボランティア
19	代々木公園	代々木公園ガーデニングクラブ
20	代々木公園	NPO 法人 日本コミュニティガーデニング協会
21	代々木公園	武蔵野バラ会
22	木場公園	木場公園友の会
23	木場公園	木場公園ドッグランサポーターズ
24	木場公園	木場プレーパークぼうけん隊
25	善福寺川緑地	善福寺川さくらの会
26	城北中央公園	城北中央公園友の会 すみれ会
27	城北中央公園	城北中央公園友の会「城北公園・四季の会」
28	城北中央公園	城北 DOGWAN
29	光が丘公園	NPO 法人 生態工房

NO.	対象公園	団体名
30	光が丘公園	光が丘公園花壇ボランティアの会
31	光が丘公園	特定非営利活動法人あそびっこネットワーク
32	光が丘公園	ツリーマスタークライミングアカデミー・南関東ブロック
33	光が丘公園	特定非営利活動法人みどり環境ネットワーク！
34	光が丘公園	光が丘カントウタンポポのなかま
35	舎人公園	舎人公園ボランティア「みどりと鳥の会」
36	舎人公園	舎人パークわんわんクラブ
37	舎人公園	個人
38	水元公園	水元グリーンプラザ友の会
39	水元公園	特定非営利活動法人水元ネイチャープロジェクト
40	水元公園	水元公園ドッグランサポーターズ
41	篠崎公園	篠崎公園 花笑会
42	篠崎公園	篠崎公園友の会
43	葛西臨海公園	葛西臨海公園ひがた・たんぼ倶楽部
44	葛西臨海公園	葛西臨海公園グリーンボランティア
45	葛西臨海公園	葛西東渚・鳥類園友の会
46	日比谷公園	NPO 法人日本トピアリー協会
47	日比谷公園	有限責任監査法人トーマツ
48	日比谷公園	J X日鉱日石エネルギー (株)
49	日比谷公園	日比谷ローズ
50	日比谷公園	日比谷公園花のボランティア
51	青山公園	青山公園サクラの会
52	芝公園	森元みどりを楽しむ会
53	芝公園	NEC グループ 生物多様性ガーデン
54	林試の森公園	林試の森公園友の会
55	砧公園	砧パークアカデミー
56	蘆花恒春園	蘆花会
57	蘆花恒春園	NPO 法人 芦花公園花の丘友の会
58	蘆花恒春園	都立蘆花恒春園ドッグランボランティア会 芦花ワンクラブ
59	蘆花恒春園	芦花公園しあわせの野音の会
60	祖師谷公園	祖師谷公園友の会 ポピークラブ
61	祖師谷公園	祖師谷公園「ワンの会」
62	祖師谷公園	木曜友の会
63	戸山公園	戸山公園友の会 戸山公園子どもの遊び場を考える会
64	戸山公園	新宿・子どもネットワーク
65	戸山公園	戸山公園友の会 戸山公園に心やすらぐ花壇をつくる会
66	戸山公園	個人
67	石神井公園	石神井写友クラブ
68	石神井公園	練馬に自然を育む会
69	石神井公園	ねりま・みどりと花の会
70	石神井公園	石神井公園再生フォーラム
71	善福寺公園	善福寺公園友の会白寿会
72	大泉中央公園	いずみの会
73	赤塚公園	区の花ニリンソウを保存する会
74	赤塚公園	みどりの手
75	浮間公園	浮間公園花づくり友の会
76	小金井公園	小金井公園「花の会」

NO.	対象公園	団体名
77	小金井公園	小金井公園樹木の会
78	小金井公園	小金井公園ドッグランサポーターズクラブ
79	小金井公園	小金井公園桜守の会
80	滝山公園	特定非営利活動法人滝山城址群・自然と歴史を守る会
81	陵南公園	陵南公園友の会「わいわいクラブ」
82	大戸緑地	大戸源流森の会
83	秋留台公園	野草愛好会
84	神代植物公園	神代植物公園ガイドボランティアクラブ
85	神代植物公園	深大寺 人と緑と犬の会
86	小山内裏公園	小山内裏公園 谷戸山の会
87	小山内裏公園	都立小山内裏公園花壇グループ
88	小山内裏公園	小山内裏わんわんサポーターズ
89	小山内裏公園	小山内裏公園 畑ボランティアグループ
90	小山内裏公園	NPO 法人子どもの居場所・どんぐり分校
91	小山田緑地	特定非営利活動法人鶴見川源流ネットワーク
92	小山田緑地	鶴見川源流自然の会
93	小山田緑地	梅木窪の会
94	小山田緑地	小山田緑地田んぼ友の会
95	桜ヶ丘公園	桜ヶ丘公園雑木林ボランティア
96	桜ヶ丘公園・平山城址公園・長沼公園	丘陵地ボランティア
97	浜離宮恩賜庭園	浜離宮庭園ガイドクラブ
98	浜離宮恩賜庭園	特定非営利活動法人 水辺と生物環境保全推進機構
99	旧芝離宮恩賜庭園	旧芝離宮恩賜庭園ガイドボランティアの会
100	小石川後楽園	小石川後楽園ガイドクラブ
101	小石川後楽園	NPO 法人小石川後楽園庭園保存会
102	六義園	六義園ガイド倶楽部
103	清澄庭園	清澄庭園ガイド倶楽部
104	向島百花園	百花園ガイドの会
105	旧古河庭園	旧古河庭園ボランティアガイドの会
106	旧岩崎邸庭園	茅町コンドル会
107	旧岩崎邸庭園	金唐紙友の会
108	旧岩崎邸庭園	花ふじフラスコスクール
109	殿ヶ谷戸庭園	殿ヶ谷戸庭園花の会
110	殿ヶ谷戸庭園	殿ヶ谷戸庭園ガイドボランティア
111	雑司ヶ谷霊園	緑のこみちの会
112	染井霊園	染井花の会

※4 「東京パークフレンド（東京都公園協会友の会）」会員対象の催し

名称	開催日
早朝に楽しむ～上野公園観蓮会～	8月2日
樹木の黄葉・紅葉と古今の詩歌を楽しむ	11月29日
庭園の季節を楽しもう～冬を彩る風物詩～	1月29日
早春の神代植物公園～花さんぽ～	3月12日

※5 自転車貸出業務
収入及び利用状況

	25年度 収入(円)	24年度 収入(円)	増△減 (円)	25年度 利用台数(台)	24年度 利用台数(台)	増△減 (台)
代々木	9,196,890	8,803,590	393,300	51,012	48,321	2,691
駒沢	13,231,310	12,979,020	252,290	85,883	84,311	1,572
小金井	8,872,240	9,448,500	△576,260	56,582	60,259	△3,677
計	31,300,440	31,231,110	69,330	193,477	192,891	586

イ 総合カレッジ事業

今年度の緑と水の市民カレッジ全体テーマを「緑の社会的な役割を考える」として下記のとおり事業を実施した。

公園協会の独自のノウハウや人材等を活用し、緑や水に関する幅広い知識が学べる講座や、「緑と水」をテーマとした企画展示等を行うとともに、ボランティア等に関する情報を共有できる場を設け、ボランティア活動の促進に寄与した。また、東京グリーンアーカイブスは緑の図書館として、公園緑地や緑に関する図書や資料を収集・調査・研究し、広く公開することで積極的な都民利用を進めた。さらに、公園・庭園等に関する調査・研究や緑化活動に取り組む個人や団体を顕彰する東京都公園協会賞を実施する等、広く都民が緑と水に親しみ、その知識を深めていくことに寄与した。

項 目	内 容
(ア) 緑と水の市民カレッジ講座	<p>①緑と水の市民カレッジにおける講座プログラムの企画・運営※1</p> <p>②「緑の社会的な役割を考える」を主要テーマにした講座の開講</p> <ul style="list-style-type: none"> ・ 首都圏大学サテライト講座の開催 ・ ボランティア活動にも結び付く緑の人材育成講座 ・ 造園 CPD 認定講座 ・ 江戸・東京の緑文化を学ぶ講座、緑に親しみ自然に学ぶ講座、子どもを対象とした講座等の実施
(イ) みどりの ① プラザ	<p>①緑や都市環境に関する情報発信※2</p> <ul style="list-style-type: none"> ・ 日比谷公園 110 周年記念として日比谷公園に関わるパネル・映像の展示 ・ 協会事業紹介展や共催展の開催 ・ パンフレット・チラシ等で東京の公園・水辺等の様々な情報提供 <p>②ボランティア活動に関する情報発信</p> <ul style="list-style-type: none"> ・ ボランティア情報の収集・整理・発信、研修・交流室の運営 <p>③子ども学習プログラムの提供</p> <ul style="list-style-type: none"> ・ 都立公園、庭園で子どもの利用促進を図るプログラムの共有化と情報提供

項 目	内 容
(ウ) 東京グリーン アーカイブス	<p>①緑の専門図書館の運営</p> <ul style="list-style-type: none"> ・ 図書館法上の私立専門図書館の運営 ・ 他の専門図書館等の情報収集や関係機関との連携 <p>②資料収集・整理・保存※3</p> <ul style="list-style-type: none"> ・ 緑と水に関する図書・資料等の購入・収集、図面等のデジタル化、適正な整理・収蔵 <p>③レファレンス・資料活用</p> <ul style="list-style-type: none"> ・ 協会が保有する公園緑地に関する貴重な資料の提供 ・ 資料展示や広報誌による資料の紹介
(エ) 東京都公園 協会賞	緑化活動や公園・庭園に関する調査・研究活動に取り組む個人・団体に対する顕彰の機会として実施※4
(オ) 東京パークス ギャラリー	緑と水に関する活動成果の発表の場の提供※5 (日比谷グリーンサロン・上野グリーンサロン)

※1 緑と水の市民カレッジ講座カテゴリ別集計

講座名	開催日数	参加者数（名）
首都圏大学サテライト講座	15	323
緑の人材育成講座	64	1347
江戸東京の緑文化を学ぶ	27	582
緑に親しみ自然に学ぶ講座	70	1752
子どもスペシャル講座	7	171
みんなの緑学	14	448
計	197	4623

※2 みどりの①プラザ 展示内容と入場者数

展示名	期間（日）	入場者数 （人）	主催者
つくられた江戸城と日比谷公園の地形	4月2日～5月16日（35）	2,547	東京都公園協会
東京写真月間 2013	5月18日～6月5日（37）	2,707	東京写真月間 2013 実行委員会
日比谷公園開園 110 周年記念プレ展示 日比谷公園～百年の森（第1回再出）	7月2日～8月31日（52）	1,192	東京都公園協会
日比谷公園開園 110 周年記念展 日本文化になった洋風公園	9月3日～10月30日（47）	2,101	東京都公園協会
つくられた江戸城と日比谷公園の地形（再出）	11月1日～11月30日（24）	2,060	東京都公園協会
東京水辺百景展	12月3日～12月27日（21）	592	東京都公園協会
井下清生誕 130 周年記念/東京都公園協会設立 60 周年記念 井下清と東京の公園	1月7日～2月27日（43）	1,443	東京都公園協会
日比谷ランドスケープデザイン展 2014—卒業制作・修了制作展覧会—	3月4日～3月29日（22）	1,318	日比谷ランドスケープデザイン 展実行委員会
計	281	13,960	

※3 東京グリーンアーカイブス保有資料数

項目	内容	数量（点）
図書	公園緑地、都市計画、植物などに関する書籍、報告書など	41,642
雑誌	植物や公園緑地などに関する月刊誌、季刊誌、情報誌など	24,196
図面	公園などの設計図、平面図など	43,556
写真	公園、庭園などの昭和を中心としたガラス乾板、セルロースフィルム、プリント写真、ネガなど	48,242
絵はがき	東京名所、記念発行など	1,513
動画資料	ビデオ、フィルム、レーザーディスクなど	659
その他資料	展示パネル、発掘品、公園記念碑など	500
計		160,308

※4 第48回東京都公園協会賞 受賞作品一覧

賞	部門	受賞者	作品
最優秀賞	ボランティア活動	西原自然公園を育成する会	「西原自然公園の雑木林を若返らせるボランティア活動」
優秀賞	論文	神宮 道喜 (法政大学大学院 政策創造研究科)	「公園における人々の交流に関する一考察」
	実施記録及び報告	東村山植生研究会	「野火止用水の保全に係る毎木調査報告書」
	ボランティア活動	海の森苗木づくりボランティア	「『海の森苗木づくりボランティア』活動の報告」
奨励賞	論文	嵯峨 英徳 ((公財) 東京都公園協会瑞江葬儀所管理事務所技術係)	「火葬場の告別空間ならびに公営火葬場における宗教行為に関する考察 －東京都瑞江葬儀所の告別ホール改装に伴う諸問題の報告を兼ねて－」
		中村 泰幸 (千葉大学 園芸学部 緑地環境学科)	「日比谷公園と国土交通省屋上庭園の蝶類相の特徴と比較」
		近藤 一樹 (東京都環境局)	「目標となる自然林との比較を通じた都市造成緑地の種組成と構造に関する考察」
	実施記録及び報告	東京農業大学短期大学部 環境緑地学科	「全国都市緑化フェア TOKYO 井の頭恩賜公園におけるエディブルガーデンの設計施工プロセスと利用プログラムの実施報告」
	ボランティア活動	めぐみ野自然の会	「『めぐみ野自然の会』平成24年度活動報告書」
		NPO 法人水辺と生物環境保全推進機構	「浜離宮恩賜庭園活動報告書」
		NPO 法人練馬明るい社会づくりの会	「都立光が丘公園樹木の下枝落とし活動」
		カニ山の会	「甕れどんぐりの森プロジェクト～市民参加による雑木林の再生～」

※5 東京パークスギャラリー

①日比谷

タイトル	団体名・個人名	展示開始	展示終了
キアラ淡彩画展	キアラ	4月1日	4月6日
緑の休日展	crèer 会	4月29日	5月11日

タイトル	団体名・個人名	展示開始	展示終了
今だから試される造園力	一造会	5月13日	5月25日
野草押し花作品展	野草押し花の会	5月27日	6月8日
第2回スケッチクラブ「風の会」展	風の会	6月10日	6月22日
緑と水のある風景	鉄道工友会	6月24日	7月6日
緑の田園風景	北パステル会	7月8日	7月20日
第9回セメダイン末広会写真展 2013	セメダイン OB 会末広会	7月22日	8月3日
土曜スケッチ作品展 I	東京都公園協会	8月5日	8月17日
可愛い花展	プチフルール	8月19日	8月31日
東京水辺百景フォトコンテスト作品展	東京都公園協会	9月2日	9月14日
花のカレンダー原画展	東京都公園協会	9月16日	9月28日
水彩風景画 花 風景写真	月曜スケッチ会	9月30日	10月12日
地球の片すみで	ハウスアート研究会	10月14日	10月26日
植物からの伝言	響樹工房	10月28日	11月9日
花と緑の風景、油彩画、デッサン	美術サークルうてな	11月11日	11月23日
花と風景のパステル画展	霞彩パステルクラブ	11月25日	12月7日
東京水辺百景フォトコンテスト作品展	東京都公園協会	1月6日	1月18日
土曜スケッチ作品展 II	東京都公園協会	1月20日	2月1日
グループパレット展	パレット	2月3日	2月15日
三人展(風景と静物)	やどかり	2月17日	2月22日
御蔵島のイルカ	東京都環境局	2月24日	3月1日
合同作品展	ひのきの会	3月3日	3月15日
みずとみどりの風景「ファンタジー」	風の会	3月17日	3月29日

②上野

タイトル	団体名・個人名	展示開始	展示終了
自由	北区水彩画会	4月2日	4月14日
水彩画による風景静物画	早描きスケッチ会	4月16日	4月21日
第5回「花と緑のグループどんぐり」ボタニカルアート展	花と緑のグループどんぐり	4月23日	4月28日
和紙ファイバーアート作品展	和紙彩画会	4月29日	5月5日
水彩の風景画及び植物画等	早描きスケッチ同好会	5月6日	5月12日
第16回グループしおんボタニカルアート展	グループしおん	5月14日	5月19日
自然（ゆるやかな風景）	ザ・ビーンズ・再会	5月21日	5月26日
「涼」を書く	雅古会	5月28日	6月2日
水彩風影画	スケッチ水曜会	6月4日	6月9日
ボブ・ロス画法で描く風景画・花	楽創会	6月11日	6月23日
光と影	パステル我画	6月25日	6月30日
空と水の間に	木版画「版樹塾」	7月2日	7月7日
ふでの花ごころ	なごみ会	7月9日	7月21日
緑と水の写真展	デジふおとクラブ（さくら情報システム株）	7月23日	8月4日
東京水辺百景フォトコンテスト作品展	東京都公園協会	8月6日	8月18日
旅のスケッチ	ポエム会東京	8月20日	9月1日
萌葱の会 絵画展	萌葱の会	9月3日	9月15日
緑と水	キャプティ絵画部	9月16日	9月29日
植物画展示会	ひまわりの会	10月1日	10月6日
水辺のスケッチ展	緑水会	10月8日	10月13日
水彩の風景画及び植物画	いおもなスケッチ勉強会	10月14日	10月20日
「緑と水、花」風景、静物	みずほ証券旧友会美術クラブ	10月22日	10月27日
四季の彩り七人展	大洋美術協会	10月29日	11月3日

タイトル	団体名・個人名	展示開始	展示終了
フリージアグループ展	フリージア	11月4日	11月10日
緑と水の讃歌	あやめ会	11月12日	11月17日
水と緑のわが街	グループ友	11月19日	11月24日
東京下町・水と緑の風景画	東京淡彩スケッチ会	11月26日	12月1日
緑の声と水の声Ⅱ	絵本のかほり倶楽部	12月3日	12月8日
東京のみどり	北美術研究会	12月10日	12月22日
再生	千草展	12月23日	1月5日
木版画	朝香木版画教室 木版画グループ	1月13日	1月19日
東京古木絵（都市圏の巨樹古木に想いを寄せて）	東京画グループ	1月21日	2月2日
都内 公園の四季展	サカシの淡彩画教室	2月4日	2月9日
「樹画楽会」木版画展	樹画楽会	2月11日	2月16日
自然を描き、撮ろう緑と水を大切に	浜松北高関東二八会美術倶楽部	2月18日	3月2日
建設同友会写真展	東京都建設同友会	3月4日	3月16日
兼江会美術同好会作品展	兼江会美術同好会	3月18日	3月30日

ウ サポーター基金事業

都立公園や庭園を支援する個人・企業等からの資金を有効に活用し、都立公園や庭園の魅力アップと活性化を促進した。

項目	内容
(ア) 都立公園 サポーター基金	都立公園等において、展示やイベント、コンサート等、その魅力を感じ、楽しむ機会を提供できる事業の実施 ※

※ サポーター基金実施事業 (27 件)

事業名	内容	実施時期
六義園で日本文化に親しむ(日本茶文化講座・伝統芸能公演)	日本文化に親しむ体験イベントとして、日本茶の淹れ方を学べる「日本茶文化講座」、和楽器の演奏による「伝統芸能公演」の実施	11月
都立青山霊園 著名人パンフレット作成事業	歴史の森としての青山霊園を紹介するパンフレットを作成し、来園者等に配布	3月
日比谷公園ガーデニングショー2013 ガーデンコンテスト	日比谷公園ガーデニングショー2013 を開催し、都民に都市緑化を提案	10月
舎人公園少年野球教室の開催	読売巨人軍ジャイアンツアカデミーと連携した少年野球教室の開催	1月
2013 日比谷公園「ゴールデンウィークコンサート」	ゴールデンウィークに様々なジャンルのコンサートを日替わりで開催	5月
小金井公園 子どもフェスタふれあい動物園	ゴールデンウィークにおける動物ふれあいコーナーとポニー乗馬体験の実施	4月
浜離宮恩賜庭園 史料集成「浜御殿地浜御庭を歩く」増補改訂版制作	平成 22 年に発行した同書を改訂し、来園者等に配布	11～3月

事業名	内容	実施時期
六義園 お江戸体験事業	江戸の伝統文化を親子で楽しんでもらうイベントの開催	8月
旧岩崎邸庭園 ミニコンサート事業	明治期を代表する建築物である洋館の雰囲気を楽しんでもらうミニコンサートの開催	4・5・10・11・1・3月
上野恩賜公園芸術の散歩道事業	東京芸術大学学生及び修士生による作品の中から優秀作品を実行委員会が選定し展示	通年
野川公園自然観察センター年間イベント事業	植物や野鳥の観察会並びに工作教室等体験形式のイベントの開催	通年
上野公園桜保全普及事業（上野桜守の会）	上野恩賜公園のサクラの更新・保全・普及活動の実施	通年
光が丘公園プレーパーク事業	子どもたちを対象にしたプレーパークの開催と、地域住民も参加できるイベントの実施	通年
芝公園 太政官布達公園サミット	歴史ある「日本最初の公園」の管理者が集うサミットの開催	9月
小山田緑地の歴史（流鏝馬等）を体験しよう	小山田家の歴史にまつわる馬場窪の名前が残る場所での歴史解説と子供向けポニー乗馬体験の実施	11月
小山田緑地 セラピストと歩く癒しの小山田緑地「秋」	セラピストとレンジャーによる五感を使った観察会の実施	10月
小山内裏公園 どんど焼き	パークセンターとボランティア団体との協働によるどんど焼きのやぐら組み、お焚き上げ等の実施	1月
桜ヶ丘公園 小さな植物画教室	公園内の植物を使用した植物画教室の開催	11月

事業名	内容	実施時期
公園ガイド四季の長沼リーフレット	公園ガイド「四季の長沼」リーフレットの作成及び配布	9～3月
六義園 利用者の拡大を図る質の高いサービスの提供	「六義園のアジサイ」リーフレットの作成及び配布	3月
清澄庭園 庭石、石造物のパンフレット制作	清澄庭園の魅力である景石、石造物を紹介する冊子の作成及び配布	10～3月
狭山公園 魅力アップ事業（その1）	「親子自然あそびマップ」の作成及び配布	3月
狭山公園 魅力アップ事業（その2）	絵本や図鑑の親子向け貸し出しコーナーの創設	3月
平山城址公園 歴史探訪ツアー	平山城址公園とその周辺の歴史遺構を巡る歴史探訪ツアーの実施	3月
旧芝離宮庭園 和傘の購入	和傘（日傘）の貸し出しサービスの実施	8～3月
小石川後樂園「第四回西行祭」事業	西行忌にあわせた和歌の募集と選歌、表彰の実施	12～3月
野山北・六道山公園 里山民家魅力アップ事業（その6）	里山民家関係者の夢や思いが詰まった「里山絵図」をプリントしたグッズの作成及び配布	3月
都立庭園子どもガイドブック	都立庭園を紹介した子供向けのガイドブックの作成（10種類）及び配布	7月
庭園文化フェスティバル	日本文化に親しむイベント（狂言、津軽三味線、コンサート等）の実施（全文化財庭園）	10～11月

エ 公園運営事業

公園緑地の利活用を通じて都民生活に安らぎとゆとりを提供するため、地域の特徴を活かし、それぞれの公園の特性や多様な役割に応じた運営を行った。また、防災公園グループを中心に震災対応訓練を実施する等、職員の災害対応能力を向上させるとともに、地域防災訓練等の積極的実施、必要資材等の配備、関係機関や周辺地域との連携強化を進め、安全・安心の確保に努めた。

i 防災公園・葛西海浜公園

○対象

防災公園グループ 木場公園等 12 公園、葛西海浜公園 (P67 記載)

○運営の基本的な考え方

防災公園は、震災時には防災活動拠点として、平常時には東京を代表する大規模公園として機能する公園である。そのため、『防災に備えた東京のシンボルパーク～都市の緑の防災拠点～』として位置づけ、管理運営を行った。

毎月行う防災無線訓練や、地域住民と実施している地域防災訓練を通じ、地域との強固な連携を深めるとともに、災害時の緊急対応力を持つ人材を協会内で育成する等、更なるレベルアップを図った。また、都の防災公園の整備拡充を受けて的確に対応していく等、関係機関と適切に連携し、政策に連動した事業を展開した。さらに都市における緑の重要性を広く都民に伝えるイベント等の実施したことにより地域の活性化に寄与する等、東京を代表する公園の役割や魅力を活かした運営を行った。

項 目	内 容
(ア) 防災活動拠点としての機能発揮	<p>①防災活動拠点としての情報発信</p> <ul style="list-style-type: none"> ・ 「公園かわら版」の発行による防災施設や防災活動の紹介、提供 ・ イベント時の防災に関するパネル展示、防災施設の使用実演 <p>②職員及び関係機関の防災対応力向上を図るための訓練の実施 夜間参集訓練、昼間（勤務時間内）訓練の実施</p> <ul style="list-style-type: none"> ・ 定期的な防災無線訓練を毎週実施 ・ 定期的な防災関連施設点検を毎月実施 ・ グループ全公園共同での防災関連施設点検の実施 ・ 自治体・町会・自治会・消防等関係機関と連携した訓練の実施 <p>③防災意識の普及啓発</p> <ul style="list-style-type: none"> ・ 防災公園リーフレットの改訂及び配布 ・ 防災展示コーナーの設置（水元公園） ・ 災害時に身近なもので作る防災灯りづくり等の講習会の実施

	<p>④東京都及び関係機関との連携強化</p> <ul style="list-style-type: none"> ・ 区市、警察・消防との日常的な協力関係の構築 ・ 都機動班参集訓練の実施（城北、水元、篠崎、葛西、小金井） ・ 大規模救出救助活動訓練における都と連携した訓練の実施（水元） ・ 地域住民や団体との協力体制・連携及び各公園における防災や公園活性化を目的とした協議会の開催 <p>⑤防災公園間の連携強化</p> <ul style="list-style-type: none"> ・ 情報連絡網の充実 ・ 防災公園間の協力体制の充実 <p>⑥高い防災スキルを持った人材の育成</p> <ul style="list-style-type: none"> ・ 防災推進リーダーを中心とした、職員の防災意識・知識・技術等の向上 ・ 防災士資格の計画的な取得 ・ 上級救命技能認定者及び応急手当普及員認定者の養成研修の実施 <p>⑦緊急時対応</p> <ul style="list-style-type: none"> ・ 事故等の緊急時対応や台風、大雨、大雪等の自然災害への対応 ・ 都民の安全安心を確保するため、機動性をもった夜間巡回警備の実施 <p>⑧震災時の支援活動を支える装備や配備</p> <ul style="list-style-type: none"> ・ 災害復旧や被災者支援に向けた資材の確保
<p>(イ) 貴重な自然や歴史資源を継承した魅力形成</p>	<p>①都市のシンボル公園としての魅力向上</p> <ul style="list-style-type: none"> ・ アジサイ園の株数増加による魅力拡大（篠崎） ・ ハナショウブの開花率向上とアサザ・オニバスの保護増殖の取組実施（水元） <p>②植物の保全・育成</p> <ul style="list-style-type: none"> ・ 芝生地管理、植込地及び草地管理、樹木管理、花壇管理 ・ 大規模花壇の運営（木場、葛西臨海、小金井） ・ カントウタンポポの保護・育成・案内板設置（光が丘） ・ 公園協会職員の樹木医による公開樹木診断の実施 ・ 公園協会のスケールメリットを活かした共同作業の実施（全公園）

<p>(ウ) 大規模イベントや公園の特徴を活かした魅力形成</p>	<p>① 魅力向上と資源の掘り起こし</p> <ul style="list-style-type: none"> ・ 善福寺川流域古代遺跡の紹介とガイドツアー実施（善福寺川緑地） ・ 歴史的資源の紹介とガイドツアー実施（城北中央） ・ 花と香りの創作アート展とフラワーアレンジメント教室の開催と日本水仙講座セミナーの実施（葛西臨海） ・ ガーデンフェスタの開催（代々木） ・ 江戸花文化と浮世絵展の開催（水元） ・ 市民創作アート展の開催（木場） <p>② 季節に因んだイベントの開催</p> <ul style="list-style-type: none"> ・ 「七夕まつり」「どんぐりイベント」「年末イルミネーション」等の全公園一斉開催 <p>③ ジョギング・ウォーキングの支援</p> <ul style="list-style-type: none"> ・ ジョギングコースの整備（篠崎） ・ ジョギング・ウォーキング講習会の実施（城北中央、篠崎、代々木、舎人） ・ プロ選手団による野球教室の開催（光が丘、舎人、小金井） <p>④ 自然学習促進</p> <ul style="list-style-type: none"> ・ NPO等との連携による自然観察会や野鳥観察会等の実施（代々木、光が丘、舎人、水元、葛西臨海、葛西海浜） ・ 旧水産試験場跡地施設の活用による水生植物の環境学習、調査研究・展示等の実施（水元）
-----------------------------------	---

ii 都市部の公園・南部

○対象

都市部の公園・南部グループ 日比谷公園等 8 公園 (P67 記載)

○運営の基本的な考え方

特徴的な成り立ちと個性を有し、都心部に立地する公園と住宅地に立地する公園を抱える南部グループは、23 区を代表する公園群である。東京都心における緑のネットワークの拠点を形成するとともに、近隣住民や働く人、海外からの観光客等多様な人々が集い、快適にくつろげる『都市のリビングルーム』を提供することを目指した運営管理を実施した。

項 目	内 容
(ア) 立地特性や個性を活かした魅力づくり	<p>①歴史資源・文化遺産を活用した魅力づくり</p> <ul style="list-style-type: none"> ・ 蘆花記念館にて企画展「蘆花、初恋の行方 ～『黒い瞳と茶色の目』案内」を開催（蘆花） ・ 『日比谷公園歴訪ガイドブック（英語版）』『日比谷公園 110 周年イベント記念誌』『林試の森公園樹木探検ガイドブック（試作版）』を制作 ・ 港区と連携した「芝の語り部ガイドツアー」、太政官布達公園サミットと合わせた「歴史ガイドツアー」等の実施（芝） <p>②都市の自然を活かした魅力づくり</p> <ul style="list-style-type: none"> ・ コンサートの実施（日比谷、林試の森、砧） ・ 自然観察会の実施（林試の森、砧、青山） <p>③公園の魅力発信</p> <ul style="list-style-type: none"> ・ 情報ボードやホームページ、ツイッター等を活用した花の見ごろや季節の情報等の提供 ・ 地域周遊マップの公園窓口や近隣施設での配布 ・ 中国語版およびハングル版の地域周遊マップの作成・配布（日比谷、芝、青山、明治） ・ 近隣施設との情報交換や連携強化 ・ プロモーションビデオによる情報発信の継続実施（日比谷・芝） <p>④イベントや記念事業等への取組</p> <ul style="list-style-type: none"> ・ 日比谷公園開園 110 周年記念イベントの開催 ・ 日比谷公園ガーデニングショー（日比谷）・かやぶきコンサート（蘆花）の開催等、公園独自のイベント実施 <p>⑤地域連携による観光振興</p> <ul style="list-style-type: none"> ・ 「太政官布達公園サミット」の開催（芝） ・ 「大芝公園協議会（第 2 回）」の開催（芝）

項 目	内 容
	<ul style="list-style-type: none"> ・ 「第1回烏山地域蘆花まつり」の共催（蘆花）
(イ) 地域に愛される公園づくり	<ul style="list-style-type: none"> ①地元企業等との協働による管理運営の展開 <ul style="list-style-type: none"> ・ 花壇づくり等のCSR活動の支援・推進を実施 ②地域と一体となった管理運営の推進 <ul style="list-style-type: none"> ・ 地域住民と連携した花の演出、魅力向上 ・ 体験学習等の受け入れ ③園内発生材を活用した取組 <ul style="list-style-type: none"> ・ 園芸、クラフト等の素材としての活用
(ウ) 安全・安心・快適な環境づくり	<ul style="list-style-type: none"> ①適正化に向けた取組 <ul style="list-style-type: none"> ・ 屋台・フリーマーケットの監視強化・路上生活者等の定着防止等、東京都や関連団体と協力・連携した不適正利用の是正 ・ 犬散歩のマナーアップに向けた巡回時の注意・指導や夕刻のパトロールの実施等、利用者へのルール指導の徹底 ②災害時対応に向けた取組 <ul style="list-style-type: none"> ・ 巡回時の施設・樹木等の安全点検の強化 ・ 雪害対応の実施 ③安全・安心・快適への取組 <ul style="list-style-type: none"> ・ 大規模共同作業、近隣共同作業の計画的な実施 ・ 東京都時間市場開発プロジェクト試行への協力（日比谷・芝） ④防災の取組 <ul style="list-style-type: none"> ・ 参集訓練の実施 ・ 勤務時間内の防災訓練の実施 ・ 職員の意識・対応力の向上 ・ 防災無線による情報ネットワークの維持

iii 都市部の公園・北部

○対象

都市部の公園・北部グループ 戸山公園等 6 公園 (P67 記載)

○運営の基本的な考え方

武蔵野の面影を保持し、貴重な緑が残る地域に立つ公園を抱える本グループにおいては、『自然豊かなレクリエーション拠点』として機能するよう、地域との良好な関係を築きながら、安全・安心・快適な魅力ある公園環境を提供した。

項 目	内 容
(ア) 希少な自然・歴史資源等、公園特性を活かした魅力づくり	<p>①希少動植物の保全・育成等</p> <ul style="list-style-type: none"> ・ ニリンソウの保護・育成と普及啓発 (赤塚) ・ 水生植物の保護・育成 (石神井) ・ 植物観察会の実施 (赤塚、石神井) ・ 野鳥観察会の実施 (善福寺、浮間、石神井) ・ ちょうの里の再生と普及啓発 (大泉中央) ・ 小鳥の森の再生と野鳥の普及啓発 (浮間) <p>②生きものたちを育む生態環境維持と美しい景観づくり</p> <ul style="list-style-type: none"> ・ 外来種防除対策、来園者への普及啓発活動 (石神井) ・ 野鳥生息環境を重視したアシ刈り等の実施 (善福寺) ・ 四季の広場の再生と普及 (大泉中央) <p>③周辺施設と連携した歴史散策の場づくり</p> <ul style="list-style-type: none"> ・ 歴史散策マップを活用した周辺施設との連携、歴史資源の情報発信等 (赤塚) <p>④魅力的な歴史資源紹介</p> <ul style="list-style-type: none"> ・ 歴史探訪マップ等を活用した歴史資源の紹介 (石神井) ・ セルフガイド等を活用した箱根山の PR (戸山) ・ 北部グループの特性を題材にしたスタンプラリーの実施
(イ) パートナーシップを重視した地域連携づくり	<p>①ボランティア等とのパートナーシップによる管理運営促進</p> <ul style="list-style-type: none"> ・ 地域と連携したプレーパーク事業実施 (戸山、石神井、大泉中央) ・ ボランティア団体と協働したイベント等の実施 (戸山、赤塚、石神井) ・ 地域と一体となった管理運営 (善福寺、石神井) ・ ボランティアとの協働による展示ギャラリーの運営 (善福寺) ・ 公園魅力アップデーの開催 (浮間)

項 目	内 容
	<p>②お客様の顔が見えるコミュニケーションづくり</p> <ul style="list-style-type: none"> ・ 情報ボードによる花の見ごろや季節の情報等の提供 ・ 公園利用者とのコミュニケーションによるお客様の声の把握 ・ 要望内容・対応結果の公開 <p>③関係機関等との連携</p> <ul style="list-style-type: none"> ・ 隣接公園管理者との連携によるスタンプラリー等の実施（大泉中央）
<p>(ウ) 安心して楽しめる 美しい公園づくり</p>	<p>①適正化に向けた取組</p> <ul style="list-style-type: none"> ・ 関係機関と協力した路上生活者対策（戸山、浮間） ・ 犬散歩のマナーアップキャンペーンと日常の巡回指導の徹底 ・ 野鳥餌やり防止キャンペーンの実施（善福寺） <p>②スポーツを楽しむ環境づくり</p> <ul style="list-style-type: none"> ・ ジョギング・ウォーキングコース案内等の実施（赤塚、大泉中央） <p>③安全・安心・快適への取組</p> <ul style="list-style-type: none"> ・ 大規模共同作業への参加、近隣共同作業の計画的な実施 ・ 定期樹木点検、樹木医樹木診断等の実施 ・ 園路やベンチ等施設の計画的な補修 ・ 水遊び施設における監視業務・安全利用指導 ・ AED の定期的訓練、応急手当研修等の実施 <p>④防災の取組</p> <ul style="list-style-type: none"> ・ 参集訓練の実施 ・ 勤務時間内の防災訓練の実施 ・ 職員の意識・対応力の向上 ・ 地域と連携した防災イベントの実施 ・ 防災無線による情報ネットワークの構築

iv 多摩部の公園

○対象

多摩部の公園グループ 陵南公園等 5 公園 (P67 記載)

○運営の基本的な考え方

多摩部の公園は、郊外地域の豊かな自然とともに、歴史遺構、スポーツやレクリエーション空間を有する『カントリーパーク』として、個性的な魅力を有する公園群である。ボランティアや地域と連携しながら、希少動植物等の生息生育環境を適切に維持し、体験学習の場として活用するとともに、都民のニーズに対応した幅広い公園の楽しみ方や心身の充実等を図り、お客様や地域の人々の健やかな暮らしにつながる運営を実施した。

項 目	内 容
(ア) 公園の魅力を向上させる管理運営	① 利用者が元気になる多様なサービスの提供 <ul style="list-style-type: none"> ・ 幅広い年齢層が楽しめるイベント等の実施 ・ グループ公園を周遊利用しながら楽しみをステップアップできるカントリーライフの推進 ・ バラ園管理の改善と春秋ローズフェスタの開催 (秋留台)
(イ) 自然環境の保全に配慮した管理運営	① 里山景観の保全に留意した維持管理の継続 <ul style="list-style-type: none"> ・ 多様な生物の生息・生育空間の保全に配慮した維持管理の推進 (小宮、滝山、大戸緑地) ・ 雑木林管理基礎調査を活かした雑木林植生管理の推進 (小宮)
(ウ) 地域の歴史の保全と利用に配慮した管理運営	① 滝山城址の保全 <ul style="list-style-type: none"> ・ 歴史遺構に配慮した維持管理の推進 ・ 滝山城址を愛する人づくりの推進
(エ) 地域連携による事業運営	① 地域連携によるイベントの実施 <ul style="list-style-type: none"> ・ 森の音楽祭の開催 (小宮) ② 連携・協働の推進 <ul style="list-style-type: none"> ・ パークミーティングによる様々な主体と連携した管理運営の推進
(オ) 安全・安心への取組	① 適正化に向けた取組 <ul style="list-style-type: none"> ・ 犬の飼い主のマナーアップ啓発活動の推進 ② 事故を未然に防ぐための安全対策の継続 <ul style="list-style-type: none"> ・ パークモニターによる園内のトラブル情報収集 ③ 防災の取組

項 目	内 容
	<ul style="list-style-type: none"> ・ 参集訓練の実施 ・ 勤務時間内の防災訓練の実施 ・ 職員の意識・対応力の向上 ・ 防災無線による情報ネットワークの構築 <p>④ 快適性向上の取組</p> <ul style="list-style-type: none"> ・ 木道、屋外卓、ベンチ等のライフサイクルコストを見据えた計画的な補修

v 神代植物公園

○対象

神代植物公園 (P67 記載)

○運営の基本的な考え方

神代植物公園は、東京都における唯一の植物公園であり、植物保有数や入園者数からも日本有数の植物園である。平成 23 年度に開園 50 周年を迎え、「世界を魅了する植物園」を目指すべく新たな 50 年に向けて歩いていく。そのため、開園以来の「楽しみながら学べる植物園」を継承・発展し、江戸時代に花開いた古典園芸植物を充実させる一方、植物多様性センターとともに東京のかけがえのない植物多様性を次代に引き継げるように事業を展開し管理運営を行った。

項 目	内 容
(ア) 「花と緑の楽園」 としてお客様を 惹きつける取組 25 年度テーマ 「もっと植物を 身近に！」	<p>①利用者サービス向上のための情報発信等の充実</p> <ul style="list-style-type: none"> ・ イベント開催予定や開花予想等を掲載した「神代植物公園 おすすめ情報」の定期的な配信 ・ ホームページ、ツイッターを利用した情報発信の充実 ・ 新聞・雑誌・テレビ等マスコミとの連携強化と、花の見ごろや イベント等の的確な情報発信 ・ 交通機関との連携による駅や車内のポスター掲示 <p>②集客力アップのための魅力向上</p> <ul style="list-style-type: none"> ・ 展示会の通年開催 ・ 植物の魅力を発信するイベントの年間開催（バラフェスタ、菊 花大会、椿まつり、梅まつり、桜まつり、つつじまつり等） ・ 特別企画展「鈴木省三ーMr. Rose と呼ばれた男」の開催 ・ 特別企画展「災いを乗り越えた植物たちⅡ」の開催 ・ 園長、職員によるガイドツアー等、ガイドプログラムの実施 ・ 新宿西口広場イベントコーナー「秋のバラ展」の開催

項 目	内 容
	<ul style="list-style-type: none"> ・ 正門前、植物会館前等に季節に応じた植物展示を実施 <p>③「楽しみながら学べるプログラム」の充実</p> <ul style="list-style-type: none"> ・ 「植物探検隊アドベンチャーラリー」等、「植物遊び」をテーマとした低年齢層向けイベントの開催 ・ 親子自然教室や木の実工作教室、苔玉作り教室、パピルス作り等の人気プログラムの継続 ・ ベゴニア教室、熱帯スイレン植え付け教室など体験型園芸教室の開催 ・ 季節の見ごろ植物と連携した講演会等の開催 ・ 植物多様性センターと連携した、小中学生向け「植物観察・みどりの探検隊プログラム」の実施 <p>④戦略的な誘致・PR</p> <ul style="list-style-type: none"> ・ 国際バラとガーデニングショウ等の開催に合わせ出展・参加 ・ 利用案内を定期的に発信することによる小中学校の団体利用の誘致 ・ JR、沿線私鉄と連携したイベントプログラムの実施による新たな顧客層の誘致 ・ 地元商業施設等を拠点とした新たな情報発信 <p>⑤サービス体制等の拡充</p> <ul style="list-style-type: none"> ・ 正門・深大寺門・情報棟における見ごろ情報や園長の採れたて情報などのインフォメーション機能の充実
(イ) 植物多様性を「伝える・守る・知る」ための取組	<p>①植物多様性に関わる各種連携</p> <ul style="list-style-type: none"> ・ 日本植物園協会大会、国公立植物園運営会議、植物多様性保全拠点園関東拠点園会議への参加 ・ 情報交換や意見交換の実施及び、他植物園との連携強化、普及啓発の実施 ・ 植物園協会や他の植物園の連携による情報収集や技術の習得、情報ネットワークの構築 ・ 環境省自然環境局所管の生物多様性センターとの情報交換と、植物多様性センターにおける講演会の開催 ・ 都立公園管理者連絡会の開催 <p>②植物多様性の普及啓発</p> <ul style="list-style-type: none"> ・ 調布市多摩川自然情報館でのパネルの展示とイベントへの出展 ・ 植物多様性を学ぶイベントプログラムの実施 ・ IUCN ラン部会日本委員会及び、ラン懇話会との連携による日本の野生ランをテーマとしたシンポジウムの開催

項 目	内 容
	<p>③植物多様性保全の取組</p> <ul style="list-style-type: none"> ・ 大学・研究機関と連携し、絶滅危惧植物に関する現状調査・自生地保全、種苗交換・分譲、展示物借用等の技術交流を実施 ・ 南多摩東部建設事務所に対し、外来植物オオキンケイギク同定についての技術的助言 ・ 国分寺市に対し、絶滅危惧植物クマガイソウ保全についての技術的助言 ・ 水元公園のタコノアシ種子の新宿御苑への提供 ・ 武田製薬京都薬用植物園へミゾコウジュ種子の分譲 ・ 都立小宮公園等との種苗交換 <p>④植物多様性センターとの連携</p> <ul style="list-style-type: none"> ・ 保護・増殖を目指した優先保全対象種の生育状況の確認・調査 17回実施（奥多摩、多摩川、大島、新島、神津島ほか） ・ 無菌培養による野生ラン（セッコク、ナゴラン、ニオイエビネほか）の育成 ・ 情報連絡会による関係機関からの情報収集・発信 ・ ニュースレターの発行（月1回）及び、ホームページの情報更新（週1回）による広報活動の実施 ・ センターの展示を活用した月例講座7回の開催及び、小学校総合学習授業プログラムの実施（第3学年3クラス計120名、各4回）
(ウ) 「人とのつながり」を広げる取組	<p>①多様な利用者層を惹きつけるイベントの開催</p> <ul style="list-style-type: none"> ・ 熟年層や環境意識の高い利用者層に向けたイベント・プログラムの充実 ・ 小中学生の総合学習等の授業と連動した教育・普及プログラムの充実 ・ 周辺老人施設に対する利用案内
(エ) 江戸園芸文化の「オーソリティー」としての取組	<p>①江戸園芸植物の保全と文化の継承</p> <ul style="list-style-type: none"> ・ 江戸園芸に由来する植物コレクション（つつじ、菊、花菖蒲、椿、梅、桜等）の保全・充実 ・ 他の植物園や都立庭園との交流による伝統的な園芸技術の継承 ・ 江戸園芸植物の栽培展示（菊、花菖蒲等）と江戸園芸文化体験イベントの実施（サクラソウの植替え教室、イワヒバ植替え教室等）

項 目	内 容
(オ) 防災の取組	①防災の取組 <ul style="list-style-type: none"> ・ 参集訓練の実施 ・ 勤務時間内の防災訓練の実施 ・ 職員の意識・対応力の向上 ・ 防災無線による情報ネットワークの構築 ・ 地元消防署等と連携した消防訓練や応急救護、AED 操作応急救護訓練の実施

神代植物公園入園者数（人）

有料入園者数	350,401
無料入園者数	275,333
小計	625,734

vi 多摩丘陵の公園

○対象

多摩丘陵グループ 小山田緑地等 5 公園 (P68 記載)

○運営の基本的な考え方

多摩丘陵の公園は、東京の西部に広がる丘陵地の地形を活かした公園であり、まとまった緑が残されている貴重な空間である。丘陵地の豊かな自然環境の保全・再生に努めながら、都民と自然とのふれあいを大切にし、『人と水と緑育む多摩丘陵』をテーマに里山のレクリエーション利用を進めた。地域の自然や歴史等の情報の収集・発信基地としての機能を発揮し、地域との連携を軸に教育機関や福祉施設等、様々な主体との連携を進め、多摩丘陵の緑の核としての役割を担う運営を行った。

項 目	内 容
(ア) 自然を守り育み ふれあえる公園 管理	<p>① 生物多様性に配慮した環境の管理</p> <ul style="list-style-type: none"> ・ 草地管理による昆虫相の保全 (エコパッチ) ・ 雑木林林床管理による植物相の変換 ・ 谷戸池の浚渫による水生生物相の回復 ・ 選択的草刈による希少種保護 <p>② 里山環境の保全への取組</p> <ul style="list-style-type: none"> ・ 丘陵地レンジャーによる希少動植物の監視、自然環境データの蓄積・管理 ・ ボランティア、NPO との協働による雑木林・田んぼの管理 <p>③ 資源の循環を考慮した雑木林の管理</p> <ul style="list-style-type: none"> ・ 樹木剪定枝葉のチップ化、落葉等の堆肥化 <p>④ ボランティアや地域、学校等と連携したイベントの実施</p> <ul style="list-style-type: none"> ・ どんど焼き、さくら祭り、どんぐりまつり等の開催 (小山田緑地、小山内裏、桜ヶ丘) ・ 田んぼの稲作活動の実施 (小山田緑地、桜ヶ丘) ・ 多摩桜プロジェクトと連携した「さくらまつり」の開催 (桜ヶ丘)

<p>(イ) 里山のレクリエーション利用の推進</p>	<p>①自然環境学習の実施</p> <ul style="list-style-type: none"> ・ 里山環境を活用した自然体験活動の展開 ・ ウォークラリーの実施や自然ふれあいマップの作成等、公園資源を活かしたセルフガイドツールの開発 ・ ボランティア、NPO との協働による自然観察会の実施 <p>②里山学芸員の養成</p> <ul style="list-style-type: none"> ・ 自然の知識や里山保全の技術を持つスタッフの養成 <p>③里山カレッジの開校</p> <ul style="list-style-type: none"> ・ 丘陵地レンジャーによる各種観察会や歴史探訪ツアーを実施（全公園） ・ 近隣小学校への出張講座の開講（小山内裏） ・ 自主事業による講習会（藍染め教室、小さな植物画教室等）の開催（小山内裏・桜ヶ丘） <p>④環境名所づくりの実施</p> <ul style="list-style-type: none"> ・ 公園周辺に点在する自然資源・文化資源を「みどりの博物館」と位置付け、自然に配慮した維持管理を紹介するサインや自然解説板、情報ボードを拡充 <p>⑤公園の魅力発信</p> <ul style="list-style-type: none"> ・ 多摩丘陵ポータルサイトの運営 ・ 園内の自然情報等ホームページによる利用案内の提供 <p>⑥福祉施設・医療機関との連携による里山活用</p> <ul style="list-style-type: none"> ・ 子どもの情操教育に役立てる森の保育園の場としての活用 ・ 心身の健康に役立てる新たな森林療法イベントの実施
<p>(ウ) 協働によるパークマネジメントの多極化・広域化の推進</p>	<p>①顔の見える公園管理の推進</p> <ul style="list-style-type: none"> ・ 地域住民からの情報も取り入れ、園内注意箇所のマップ化（転ばぬ先の杖マップ） ・ パークモニター導入による公園利用者との連携強化 <p>②里山ミーティングの形成</p> <ul style="list-style-type: none"> ・ 各公園ボランティアとの里山ミーティングを踏まえ、大里山ミーティングとして多摩丘陵地の公園管理者、公園ボランティア、民間企業等との連携体制を構築したことによる自然環境を育む取組やイベントプログラムの充実

(エ) 防災の取組	①防災の取組 <ul style="list-style-type: none"> ・ 参集訓練の実施 ・ 勤務時間内の防災訓練の実施 ・ 職員の意識・対応力の向上 ・ 防災無線による情報ネットワークの構築 ・ ボランティア等との合同による応急救護・AED 操作訓練の実施
-----------	---

vii 自然公園（大神山を含む）

○対象

小峰公園・ビジターセンター、奥多摩ビジターセンター、小笠原ビジターセンター、大神山公園、八丈植物公園・ビジターセンター（P68 記載）

○運営の基本的な考え方

小峰公園、大神山公園、小笠原ビジターセンターにおいてはその自然環境の保護保全を考慮した園地管理と、自然情報を活用した利用サービスを行った。

また、奥多摩ビジターセンターでは、奥多摩地域及び秩父多摩甲斐国立公園を背景として広がる奥多摩山岳エリアにおける自然・文化情報、山岳情報を提供し、自然教育の普及と安全登山の啓発に取り組んだ。

八丈植物公園・ビジターセンターでは、八丈島の固有の自然や文化を、展示や体験プログラムを通して発信する解説業務を行った。

このように対象施設は亜熱帯から冷温帯に至る幅広い植生を網羅する東京の自然環境を有しており、その保全と利活用を図るべく管理運営を通じて、東京の自然の魅力を広く発信し、公園並びに施設の利用促進に努めた。

項 目	内 容
(ア) 利用者サービスの向上に繋がる情報の収集と提供	①情報収集 <ul style="list-style-type: none"> ・ 園内及び周辺地域の動植物相調査（小峰、奥多摩、八丈、大神山、小笠原） ・ 登山道実踏調査（奥多摩） ・ 環境省アクティブレンジャー、都レンジャーとの情報交換、共同調査の実施（小峰、奥多摩、小笠原） ・ 小笠原固有種モニタリング調査（大神山、小笠原） ②情報提供 <ul style="list-style-type: none"> ・ 情報ボードによる自然、気象、登山道等、リアルタイムな情報発信（小峰、奥多摩、八丈、大神山、小笠原） ・ 公園や地域の自然、歴史文化情報を発信するニュースレターの定期発行（小峰、奥多摩、八丈、小笠原、大神山）

項 目	内 容
(イ) 自然、文化資源を活用したプログラム展開による利用促進	<p>①インタープリテーションプログラムの展開</p> <ul style="list-style-type: none"> ・ 里山自然プログラム（稲作、畑作）・里山歴史&暮らしプログラム・生態展示、オーダーメイドプログラム・里山ミニ教室（小峰）、奥多摩登山塾、奥多摩自然ウォッチング（奥多摩）、八丈学講座（八丈）等 ・ ガイドウォーク（小峰、八丈、小笠原、大神山） ・ 企画展示、セルフガイドツール、解説サインの作成
(ウ) 自然環境の保護保全を考慮した園地管理	<p>①生物多様性に配慮した環境の管理</p> <ul style="list-style-type: none"> ・ エコパッチ、エコトーンの創出（小峰） ・ 巡回による希少動植物の監視（小峰、大神山） ・ 外来生物の駆除（小峰、大神山） ・ 植生管理における在来種の植栽（大神山） ・ 針葉樹から落葉広葉樹への樹種転換における植林（小峰） ・ 動植物調査の実施（小峰、八丈、小笠原、大神山）
(エ) 地域、都民と連携した公園イベントの運営	<p>①ボランティア、NPO と協働した活動</p> <ul style="list-style-type: none"> ・ 稲作、畑作活動、里山ミニ教室等イベントの実施（小峰） ・ 森づくりプログラムの実施（小峰） ・ 発光キノコの観察会の実施（八丈） <p>②地域の団体、機関との取組</p> <ul style="list-style-type: none"> ・ 秋川自然ネットワークの運営（小峰） ・ 桜まつりの開催（小峰） ・ 奥多摩施設交流会の開催（奥多摩） ・ 青梅警察署山岳救助隊と連携した遭難防止活動（奥多摩） ・ 奥多摩アートフェスティバルへの参加（奥多摩） <p>③企業 CSR プログラムの実施（小峰）</p>
(オ) 防災の取組	<p>①防災の取組</p> <ul style="list-style-type: none"> ・ 参集訓練の実施 ・ 勤務時間内の防災訓練の実施 ・ 職員の意識・対応力の向上

オ 庭園運営事業

『江戸東京の庭園文化の伝承と発信』のため、東京に残された大切な財産である文化財庭園としての価値と内容を維持し、後世に継承するとともに、文化的・観光的資源として活用する等、作庭意図を尊重し、また特性を活かした管理運営を行った。

i 文化財庭園

○対象

文化財庭園グループ 浜離宮恩賜庭園等 9 庭園 (P68 記載)

○運営の基本的な考え方

文化財としての価値を守り、高めるため、専門家によるアドバイスや、研修等により高い技術と能力を有した人材を育成し、質の高い維持管理を行った。また、国際都市東京を代表する貴重な文化遺産である庭園とそれを取りまく文化を広く発信した。

項 目	内 容
(ア) 「保存管理計画」に基づく質の高い維持管理と伝統技術の保存・継承	<p>①「保存管理計画」に基づく質の高い維持管理</p> <ul style="list-style-type: none"> ・ 9 庭園共通の「工作物標準図集」及び庭園ごとの維持管理マニュアルの充実 ・ 維持管理作業の記録保存(DVD 化) <p>②作庭意図を把握した維持管理</p> <ul style="list-style-type: none"> ・ 伝統技術を活かした江戸樹芸特有の透かし、作庭意図に込められた空間構成の演出、添景物との調和を重視した樹木手入れの実施 ・ 史実に基づき、補修する施設の構造を十分に理解した上での補修材料の選定・確保、高い技術能力を活かした護岸、添景物(燈籠、水鉢等)、垣根等の補修の実施 <p>③貴重な樹木の重点的な管理</p> <ul style="list-style-type: none"> ・ 浜離宮恩賜庭園の三百年の松、小石川後樂園の一寸松、六義園のしだれ桜・江戸キリシマツツジ等の健康状態の監視 ・ 樹木医による樹木診断 ・ 樹勢回復・消毒等の作業の実施 <p>④伝統技術の継承と人材育成</p> <ul style="list-style-type: none"> ・ 庭園技能伝承研修 (5 回) ・ 専門家による定期的な講習会の実施 ・ 文化財庭園保存技術者協議会、文化財指定庭園保護協議会への参加 ・ 伝統技能見学会の実施

項 目	内 容
	<p>⑤歴史、文化、景観等に関する知識を有する人材の育成</p> <ul style="list-style-type: none"> ・ 文化財庭園管理者研修（3回）の実施 <p>⑥庭園アドバイザーによる助言・指導</p> <ul style="list-style-type: none"> ・ 現地での庭園アドバイザーによる助言・指導 <p>⑦庭園管理作業ボランティアと協働による質の高い維持管理を推進</p>
(イ) 質の高いサービスの提供と利用者層の拡大	<p>①都民サービスの向上</p> <ul style="list-style-type: none"> ・ 庭園や日本の文化を題材にした講座の充実 ・ 庭園ガイドボランティアによる園内解説の充実 ・ 映像や音声で文化財庭園を詳しく解説するユビキタスサービスの運営（浜離宮） <p>②利用者層の拡大と利用促進</p> <ul style="list-style-type: none"> ・ 外国人向けガイドボランティアの実施（浜離宮、小石川、六義園、清澄、旧岩崎） ・ 子ども向け庭園ガイドの実施、子ども向けイベントの実施 ・ 旅行会社等と連携した庭園への集客 ・ 年間パスポート、企業連携パスポート等による利用促進
(ウ) 庭園の魅力アップと江戸東京の庭園文化の発信	<p>①庭園の魅力発信</p> <ul style="list-style-type: none"> ・ 多言語庭園パンフレットの配布 ・ ウェルカムチケットの配布 ・ ホームページによる利用案内や花の見ごろ情報の提供 ・ ライブカメラによる映像配信（六義園） ・ マスコミ、ホテル、旅行会社、鉄道会社等とのタイアップによる広報活動の展開 <p>②自然の魅力を活かした取組</p> <ul style="list-style-type: none"> ・ 桜、梅、萩等、各庭園等の自然の魅力を活かした催しの実施 ・ 桜や紅葉、バラの見ごろに合わせたライトアップの実施（六義園、旧古河） <p>③歴史資源を活かした取組</p> <ul style="list-style-type: none"> ・ 虫ききの会等、伝統行事を再現した催しの実施（向島百花園） ・ 復元された松の御茶屋で「将軍料理体験」や、「江戸からかみワークショップ」等の催しや見学会の実施（浜離宮） <p>④連携イベントの実施</p> <ul style="list-style-type: none"> ・ 庭園に縁のある水戸市や和歌山市と連携した講演会等の実施（小石川、六義園）

項 目	内 容
	<ul style="list-style-type: none"> ・ 周辺学校や企業等と連携したコンサート、お茶会等の開催 <p>⑤庭園文化フェスティバルの実施</p> <ul style="list-style-type: none"> ・ 「文化の日」前後の10月26日から11月4日に実施 ・ 様々なイベントの展開による江戸東京の文化や歴史、文化財庭園の魅力の発信（全庭園） <p>⑥いい庭（1128）キャンペーンの実施</p> <ul style="list-style-type: none"> ・ 11月28日をいい庭の日と名付け、全庭園共通のイベント「いい庭の日は庭園へいこう！プレゼントサービス」等を開催
(エ) 防災への取組	<p>①防災の取組</p> <ul style="list-style-type: none"> ・ 参集訓練の実施 ・ 勤務時間内の防災訓練の実施 ・ 職員の意識・対応力の向上 ・ 地元消防署等と連携した防災訓練の実施（旧岩崎、向島、旧古河） ・ 防災無線訓練の実施による情報ネットワークの構築 ・ 文化財防火デー（1月26日）を利用した火災に対する予防啓発

庭園入園者数及び入園料収入

庭園名	入園者数（人）			利用料金収入（円）		
	有料 入園者数	無料 入園者数	計	入園料	施設使用料	計
浜離宮恩賜庭園	513,756	76,478	590,234	125,307,010	565,200	125,872,210
旧芝離宮恩賜庭園	106,275	28,797	135,072	12,113,740	1,361,360	13,475,100
小石川後樂園	231,492	28,641	260,133	53,264,560	9,589,500	62,854,060
旧岩崎邸庭園	165,195	31,107	196,302	55,636,480		55,636,480
六義園	512,131	79,889	592,020	118,772,440	821,000	119,593,440
向島百花園	102,701	40,511	143,212	10,326,970	2,021,700	12,348,670
清澄庭園	136,773	27,112	163,885	16,036,300	9,340,450	25,376,750
旧古河庭園	207,903	29,354	237,257	25,944,760		25,944,760
殿ヶ谷戸庭園	76,433	21,677	98,110	7,626,950	592,000	8,218,950
計	2,052,659	363,566	2,416,225	425,029,210	24,291,210	449,320,420

カ 霊園・葬儀所運営事業

都立霊園・葬儀所においては、東京都霊園条例等に関する専門的な知識や経験を活かし、厳正かつ公平な業務を行うとともに、東京の緑としての価値や歴史的資源としての価値を尊重した運営を行った。これまで東京都と利用者が築き上げてきた信頼関係を継承し、将来に繋げていくことを使命とし、『故人の尊厳を尊重し、利用者にとってより安全で安心できる、頼りがいのある管理運営』の実現に取り組むとともに、都民福祉の増進を目指した公の施設として、その意義を十分に理解し、法令、条例並びに都の施策方針に従い、公の立場に立った管理運営を行った。

i 霊園

○対象

霊園グループ 青山霊園等 8 霊園 (P68 記載)

○運営の基本的な考え方

都立霊園は、都民の御霊（みたま）を預かる墓地として、墓参者の心情に配慮した霊園運営が第一に求められると同時に、広く都民に親しまれる緑や歴史的資源への配慮も必要である。このような特性と役割を踏まえ、霊園事務の着実な遂行に努めながら、安全・快適・静謐な環境維持と利用者のニーズに応えた質の高いサービスを提供するとともに、歴史と緑という都民の貴重な財産としての価値が発揮できるよう努めた。

項 目	内 容
(ア) 公正・的確な霊園事務	<p>①墓地管理事務</p> <ul style="list-style-type: none"> ・ 墓籍簿管理、埋葬・改葬手続、各種証明書発行 ・ 合葬埋蔵施設、立体埋蔵施設、樹林型合葬埋蔵施設の共同埋蔵及び献花 ・ 無縁塚の管理 <p>②使用手続</p> <ul style="list-style-type: none"> ・ 短期収蔵施設及び一時収蔵施設の墓所使用許可手続 ・ 使用料・手数料の徴収業務、管理料の収納業務 ・ 霊園管理料納付指導 ・ 承継手続 ・ 使用許可証再交付 ・ 使用終了、墓所の一部終了、墓所移転、施設変更事務 ・ 土地一時使用 <p>③新規貸付事務</p> <ul style="list-style-type: none"> ・ 新規貸付に伴う現場調査、公募、抽選、審査及び許可証送達等 <p>④インターネット申込が可能な都立霊園受付事務システムの運用</p>

項 目	内 容
	<p>⑤無縁墳墓に関する在籍調査の実施</p> <p>⑥霊園業務研修の充実</p>
(イ) 安全・快適で 静謐・清楚な環境 維持及び都市の防 災活動拠点として の機能	<p>①植物の保全・育成管理</p> <ul style="list-style-type: none"> ・ 芝生地管理、植込地及び草地管理、樹木管理、樹林地管理 <p>②清掃、廃棄物処理</p> <ul style="list-style-type: none"> ・ 納骨堂、合葬埋蔵施設、立体埋蔵施設、樹林型合葬埋蔵施設、園地及び園内施設の清掃、廃棄物処理 <p>③施設保守点検、補修</p> <ul style="list-style-type: none"> ・ 納骨堂、合葬埋蔵施設、立体埋蔵施設、樹林型合葬埋蔵施設、園内設備の保守点検、補修 <p>④適切な墓所管理の普及</p> <ul style="list-style-type: none"> ・ 墓所内樹木管理の指導 ・ ごみ持ち帰りの啓発 <p>⑤防災への取組</p> <ul style="list-style-type: none"> ・ 参集訓練の実施 ・ 勤務時間内の防災訓練の実施 ・ 職員の意識・対応力の向上 ・ 防災無線による情報ネットワークの構築
(ウ) お客様の立場に 立ったきめ細かな サービス	<p>①8 霊園 1 葬儀所専用ホームページによる情報提供</p> <p>②案内・接遇サービス</p> <ul style="list-style-type: none"> ・ どこでも窓口の運営 ・ CS研修の充実 <p>③墓所清掃道具、車イス等の貸出</p> <p>④園内マップへの著名人墓所掲載、配布</p> <p>⑤緑マップの配布（小平、八王子、多磨）</p> <p>⑥彼岸時の園内バスの運行（八王子）</p>
(エ) 周辺地域や都民と の連携	<p>①地域自治体、団体等と連携したイベントの開催（八柱）</p> <p>②近隣住民等と取り組む霊園クリーンキャンペーンの実施</p>

項 目	内 容
	③ボランティア活動による園内清掃・花壇管理等 (青山、谷中、雑司ヶ谷、染井、多磨、小平)

施設の使用状況

① 霊園

(平成26年3月31日現在)

霊園名	使用者数 (人)	埋蔵数 (体)	霊園管理料 収納数 (件) ※	承継及び許可証再 交付申請数 (件) ※
青山霊園	15,016	127,206	396	651
谷中霊園	6,705	51,898	259	431
染井霊園	3,982	29,633	142	173
雑司ヶ谷霊園	8,422	69,798	247	495
八柱霊園	76,896	299,080	1,744	2,031
八王子霊園	34,581	96,447	627	747
多磨霊園	73,299	424,275	1,572	2,142
小平霊園	51,179	171,546	1,204	1,424
小計	270,080	1,269,883	6,191	8,094
(協会本社)	—	—	1,496	966
計	270,080	1,269,883	7,687	9,060

※どこでも窓口での受付数を含む

② 納骨堂

施設名	短期遺骨保管数(個)	
	一時収蔵	短期収蔵
雑司ヶ谷霊園	2,385	8,095
八柱霊園	1,995	
多磨霊園	4,430	
計	8,810	8,095

③ 斎場

斎場名	使用件数 (件)
崇祖堂 (雑司ヶ谷霊園)	294

霊園募集数及び受付状況

霊園名	区分	面積 (m ²)	募集数 (箇所)	受付数 (通)	倍率 (倍)
多磨霊園	一般埋蔵施設	5.35～6.00	58	65	1.1
		4.05～4.85	30	76	2.5
		3.05～4.00	45	136	3.0
		2.20～3.00	43	175	4.1
		1.70～2.00	196	953	4.9
小平霊園	一般埋蔵施設	5.45～5.95	15	39	2.6
		4.70～4.90	5	32	6.4
		3.40～3.90	10	61	6.1
		2.20～2.90	12	108	9.0
		1.75～2.00	50	568	11.4
八王子霊園	芝生理蔵施設	4.00	90	545	6.1
八柱霊園	一般埋蔵施設	5.05～6.00	34	187	5.5
		4.55～4.95	24	175	7.3
		3.35～3.95	55	375	6.8
		2.15～3.00	55	436	7.9
		1.75～2.00	132	1,219	9.2
青山霊園	一般埋蔵施設	5.05～6.00	5	97	19.4
		3.05～3.50	16	151	9.4
		1.50～1.95	29	326	11.2
	立体埋蔵施設	—	60	379	6.3
谷中霊園	一般埋蔵施設	1.50～2.00	60	743	12.4
	立体埋蔵施設	—	70	540	7.7
多磨霊園 みたま堂	長期収蔵施設	6体用	10	80	8.0
		4体用	35	586	16.7
		2体用	5	363	72.6

施設名	区分	種別	募集数 (体) ※1	受付数 (体)	倍率(倍) ※2
八柱霊園 合葬埋蔵施設	遺骨申込区分	一定期間後共同埋蔵	97	97	1.0
		直接共同埋蔵	105	164	1.6
	遺骨・生前申込区分	一定期間後共同埋蔵	325	488	1.5
		直接共同埋蔵	175	363	2.1
	生前申込区分	一定期間後共同埋蔵	578	754	1.3
		直接共同埋蔵	520	785	1.5

※1 募集体数を受付体数に応じて1体用、2体用、3体用に割り当てた。

※2 倍率は、募集体数及び受付体数を基に算出。小数点第2位以下四捨五入

施設名	区分	種別	募集数 (体) ※1	受付数 (体)	倍率 (倍) ※ 2
小平霊園 樹林型合葬埋蔵 施設	遺骨申込区分	遺骨	90	530	5.9
		粉状遺骨	150	322	2.1
	遺骨・生前申込区分	遺骨	120	1,286	10.7
		粉状遺骨	200	580	2.9
	生前申込区分	遺骨	390	7,662	19.6
		粉状遺骨	650	5,453	8.4

※1 募集体数を受付体数に応じて1体用、2体用に割り当てた。

※2 倍率は、募集体数及び受付体数を基に算出。小数点第2位以下四捨五入

ii 瑞江葬儀所

○対象

瑞江葬儀所 (P68 記載)

○業務内容

葬儀所は、故人を厳粛にお送りする場であり、ご遺族が身近な人と最後のお別れをし、その「死」を受け入れていく過程で重要な役割を果たす、極めて公共性の高い施設である。このため、故人の尊厳を最大限に尊重し、丁寧で確実な火葬を行うとともに、ご遺族の心に寄り添った対応を行った。また、地域に受け入れられる施設となるよう、周辺住民との良好な関係を維持した。

項 目	内 容
(ア) 平等かつ公平な管理運営	①特定宗教・宗派にとられない対応 ②受付案内、遺族控室への湯茶サービス ③施設の使用承認、火葬及び分骨証明 ④利用者のプライバシー保護の徹底
(イ) 円滑かつ確実な火葬業務	①火葬業務 <ul style="list-style-type: none"> ・ 確実かつ丁寧な火葬業務 ・ ご遺族の心情に配慮した炉前・収骨業務 ・ 各種研修による技能の向上 ②施設保守 <ul style="list-style-type: none"> ・ 火葬設備等の定期的な保守点検 ・ 設備の状況を踏まえた部品交換、メンテナンスの充実
(ウ) 質の高いサービスの提供	①葬儀所接遇研修等によるCSの推進 ②厳粛性の確保 <ul style="list-style-type: none"> ・ 調度品のリニューアル、照明の改善 ・ 会葬者控室、お別れホール、収骨室の椅子の改善 ・ 花や緑による演出 ・ 芝生地管理、植込地及び草地管理、樹木管理 ・ 庭園空間の創出 ・ 案内表示や掲示板の改善 ③バリアフリーの推進 <ul style="list-style-type: none"> ・ ロビー側トイレの車椅子対応 ・ トイレの洋式化、個室扉のスライドドア化、水栓の改善、冬季の温水化

項 目	内 容
	④火葬予約の利便性向上 <ul style="list-style-type: none"> ・ 24 時間予約受付サービス ⑤清潔な環境維持 <ul style="list-style-type: none"> ・ 職員によるアメニティ巡回、清掃 ⑥安全性の確保を優先した施設補修 <ul style="list-style-type: none"> ・ テラス段差の視認性改善 ⑦8 霊園 1 葬儀所専用ホームページによる情報提供
(エ) 周辺住民に配慮した利用環境の提供	①地域との良好な関係の構築 <ul style="list-style-type: none"> ・ 敷地外周清掃の定期的な実施 ・ 隣接する「こどもの広場」(児童公園)の巡回管理 ・ 協働の花壇づくり ②環境への配慮 <ul style="list-style-type: none"> ・ 排気口のモニター監視による黒煙等の防止 ・ 排ガス中のダイオキシン、窒素酸化物等の濃度測定 ・ 樹木剪定枝葉のチップ化・堆肥化
(オ) 防災の取組	①防災の取組 <ul style="list-style-type: none"> ・ 参集訓練の実施 ・ 勤務時間内の防災訓練の実施 ・ 職員の意識・対応力の向上 ・ 情報無線による情報ネットワークの構築 ・ マスク等用品消耗品類の備蓄 ・ 職員の長期泊り込み勤務に必要な毛布や食料の備蓄 ・ 備蓄品保管用の什器の整備

施設の使用状況

葬儀所名	件名		件数 (件)
瑞江葬儀所	使用料収納	火葬料	7,620
		控室料	4,403
		柩保管	685
	手数料収納		124

キ 調査・研究事業

世界有数の大都市である東京の緑と水辺には、地球レベルの環境保全から身近な健康増進、生涯学習、歴史資源等に至るまで幅広い機能が求められている。

緑や水辺の様々な機能を十分に発揮させるため、公園管理等で培った資源・ノウハウを活かしながら、都民・大学等とも連携した調査研究等を実施し、緑と水辺から広げる東京の環境創造に寄与した。

項 目	内 容
(ア) 江戸園芸植物の 保全・育成・活用 事業	<p>公園・庭園に残る江戸園芸植物や巨樹・名木等貴重な歴史資源として 保存・育成・活用</p> <p>①江戸園芸植物の保存・育成</p> <ul style="list-style-type: none"> ・ 六義園に残る江戸キリシマツツジ、水元公園の江戸ハナショウブ、サクラ類等江戸園芸植物の保存・育成 <p>②江戸園芸植物や巨樹・名木等の資源の活用</p> <ul style="list-style-type: none"> ・ 江戸園芸植物や巨樹・名木等の文化的価値を市民カレッジやパンフレット等により PR ・ 自治体等への保存や育成関連技術の普及・啓発
(イ) 樹木・樹林の健全 育成事業	<p>公園緑地の重要資源となる樹木・樹林の健全育成に「病虫害防除」や「生物多様性」の視点から取り組む。</p> <p>①樹木診断技術の外部発信</p> <ul style="list-style-type: none"> ・ 自治体職員や他指定管理者等に向けた東京都公園協会創設の「樹木点検員」認定研修の実施 <p>②樹木病虫害対策</p> <ul style="list-style-type: none"> ・ 自治体や研究機関等と連携したマツ枯れ調査やマツ枯れ対策講習会の開催 ・ 管理者や都民向けの防除マニュアルの作成・配布

項 目	内 容
(ウ) グリーンバンク事業	<p>東京都公園協会に蓄積した情報・技術・人材を活用し、安全で快適な公園施設に向けた点検、補修修繕と維持管理に係る新技術の収集・開発・発信</p> <p>①グリーンバンクの開設</p> <ul style="list-style-type: none"> ・ 公園協会の財産の「情報」「技術」「人材」の調査を行い、「技術」「資器材」情報の提供を開始 ・ 職員の管理運営能力向上の推進 <p>②公園施設の点検、補修修繕</p> <ul style="list-style-type: none"> ・ 安全で快適な公園施設の利用に向けた計画的な点検について検討し、「公園施設安全点検マニュアル」を策定 ・ 補修修繕の仕組の検討 <p>③維持管理技術開発</p> <ul style="list-style-type: none"> ・ 公園等維持管理の向上と効率化に向けた新技術の検討・試行・検証 ・ 高所作業車等機械作業導入の推進
(エ) 技術改善事業	<p>①技術マニュアル作成</p> <ul style="list-style-type: none"> ・ 公園等の維持管理の基準となる各種技術マニュアルのうち、サービスセンター等の維持補修指針となる「維持補修マニュアル」の拡充 ・ 請負工事、委託作業による維持管理業務に共通認識を持ち、業務内容の統一と事務処理の効率化を図る「公園維持管理業務に係る事務マニュアル」の改訂 <p>②技術業務・研究体験発表会の開催</p> <ul style="list-style-type: none"> ・ 施設の維持、管理業務を通じて得た知見を発表し、職員の自己啓発や能力開発の推進 ・ 知識や技術等の共有による公園等の維持管理の技術・技能向上 <p>③安全管理対策の推進</p> <ul style="list-style-type: none"> ・ 「公園維持管理のための安全管理マニュアル」の普及啓発 ・ 安全パトロールと安全講習会等の実施
(オ) 気象災害対策事業	<p>①リアルタイムの気象情報の把握</p> <ul style="list-style-type: none"> ・ 局地的なゲリラ豪雨・雷・台風・大雪を早期に把握するため、気象庁情報を含めた民間気象情報会社の情報の迅速な把握 <p>②気象情報への迅速な対応</p> <ul style="list-style-type: none"> ・ 気象情報に基づく豪雨・台風等の災害対策への迅速な対応

樹木診断実施箇所

	実施公園
4月	和田堀公園、神代植物公園、旧芝離宮恩賜庭園
5月	浜離宮恩賜庭園、砧公園
6月	戸山公園、神代植物公園、旧古河庭園、大神山公園
7月	代々木公園、石神井公園、善福寺川緑地、和田堀公園、陵南公園、六義園
8月	旧芝離宮恩賜庭園（2回）、青山霊園、多磨霊園、水元公園、六義園、秋留台公園、青山公園、砧公園
9月	殿ヶ谷戸庭園、桜ヶ丘公園、清澄庭園、小山田緑地、善福寺公園（2回、公開診断1）、光が丘公園、林試の森公園、赤塚公園
10月	多磨霊園（2回）、旧古河庭園、善福寺川緑地、和田堀公園、清澄庭園、長沼公園、小石川後樂園、浮間公園、小金井公園、小山内裏公園
11月	城北中央公園、大泉中央公園、芝公園、木場公園、八王子霊園、向島百花園
12月	戸山公園、雑司ヶ谷霊園（公開診断2）、八柱霊園
1月	染井霊園、善福寺公園
2月	旧岩崎邸庭園
3月	武蔵野の森公園
計	57回

対象施設一覧

種別	グループ	名称	所在地	面積 (㎡)		
都立公園	防災	木場公園	江東区三好四丁目、平野四丁目、木場四・五丁目、東陽六丁目	238,711		
		代々木公園	渋谷区代々木神園町、神南二丁目	540,529		
		善福寺川緑地	杉並区成田東二・三・四丁目、成田西一・三・四丁目、荻窪一丁目	173,763		
		和田堀公園	杉並区大宮一・二丁目、成田東一・二丁目、成田西一丁目、堀ノ内一・二丁目、松ノ木一丁目	260,503		
		城北中央公園	板橋区桜川一丁目、小茂根五丁目、練馬区氷川台一丁目、羽沢三丁目	262,369		
		光が丘公園	練馬区光が丘二・四丁目、旭町二丁目、板橋区赤塚新町三丁目	607,824		
		舎人公園	足立区舎人町、入谷町、西伊興町、皿沼三丁目、古千谷一・二丁目、西伊興一・二・三丁目、舎人公園	629,467		
		水元公園	葛飾区水元公園、東金町五・八丁目、三郷市	933,510		
		篠崎公園	江戸川区上篠崎一・四・八丁目、篠崎町六・七・八丁目、西篠崎一・二丁目、南篠崎四丁目、谷河内二丁目、鹿骨町	302,755		
		葛西臨海公園	江戸川区臨海町六丁目	805,861		
		葛西海浜公園	江戸川区臨海町六丁目	4,117,473		
		都立公園	都市部南部	小金井公園	小金井市桜町三丁目、関野町一・二丁目、小平市花小金井南町三丁目、西東京市向台六丁目、武蔵野市桜堤三丁目	799,127
武蔵野の森公園	調布市西町、府中市朝日町三丁目、三鷹市大沢六丁目			384,881		
日比谷公園	千代田区日比谷公園			161,637		
芝公園	港区芝公園一・二・三・四丁目			122,501		
林試の森公園	品川区小山台二丁目、目黒区下目黒五丁目			120,763		
蘆花恒春園	世田谷区粕谷一丁目			80,304		
砧公園	世田谷区砧公園、大蔵一丁目			391,777		
祖師谷公園	世田谷区上祖師谷三・四丁目、成城九丁目			90,221		
明治公園	新宿区霞ヶ丘町、渋谷区千駄ヶ谷一丁目			57,309		
青山公園	港区六本木七丁目、南青山一丁目			40,018		
都立公園	都市部北部			戸山公園	新宿区大久保三丁目、戸山一・二・三丁目	186,807
				善福寺公園	杉並区善福寺二・三丁目	78,622
		浮間公園	板橋区舟渡二丁目、北区浮間二丁目	117,330		
		赤塚公園	板橋区高島平三丁目、徳丸七・八丁目、四葉二丁目、大門、赤塚四・五・八丁目	254,185		
		石神井公園	練馬区石神井台一・二丁目、石神井町五丁目	225,650		
		大泉中央公園	練馬区大泉学園九丁目	103,000		
多摩部	多摩部	陵南公園	八王子市長房町、東浅川町	59,534		
		小宮公園	八王子市大谷町、暁町二丁目	251,719		
		滝山公園	八王子市高月町、丹木町二・三丁目	266,849		
		大戸緑地	町田市相原町	136,244		
		秋留台公園	あきる野市平沢、二宮	118,447		
神代	神代植物公園	調布市深大寺元町二・五丁目・深大寺北町一・二丁目・深大寺南町四・五丁目	488,197			

種別	グループ	名 称	所 在 地	面 積 (㎡)
都立公園	多摩丘陵	桜ヶ丘公園	多摩市連光寺三・五丁目	335,519
		長沼公園	八王子市長沼町、下柚木、堀之内	362,470
		平山城址公園	八王子市堀之内	120,014
		小山田緑地	町田市下小山田町、上小山田町	432,618
		小山内裏公園	八王子市南大沢四・五丁目、鎌水二丁目、町田市小山ヶ丘二・四丁目	459,211
	その他	奥多摩ビジターセンター	奥多摩町氷川	1,011
		小峰公園	あきる野市留原、高尾	108,420
		大神山公園	小笠原村父島字西町、東町、宮之浜道、清瀬	153,126
		小笠原ビジターセンター	小笠原村父島字西町	1,053
	合 計		42箇所	15,381,329
種別	グループ	名 称	所 在 地	面 積 (㎡)
都立庭園	文化財庭園	浜離宮恩賜庭園	中央区浜離宮庭園	250,216
		旧芝離宮恩賜庭園	港区海岸一丁目	43,175
		小石川後楽園	文京区後楽一丁目	70,847
		六義園	文京区本駒込六丁目	87,809
		旧岩崎邸庭園	台東区池之端一丁目	18,235
		向島百花園	墨田区東向島三丁目	10,886
		清澄庭園	江東区清澄二・三丁目	81,091
		旧古河庭園	北区西ヶ原一丁目	30,781
		殿ヶ谷戸庭園	国分寺市南町二丁目	21,124
		合 計		9箇所
種別	所管	名 称	所 在 地	面 積 (㎡)
都立霊園	区部	青山霊園	港区南青山二丁目	263,564
		谷中霊園	台東区谷中七丁目	102,537
		染井霊園	豊島区駒込五・七丁目	67,911
		雑司ヶ谷霊園	豊島区南池袋四丁目	106,110
		八柱霊園	松戸市田中新田、紙敷	1,046,468
	計		5箇所	1,586,590
	多摩地区	八王子霊園	八王子市元八王子町三丁目、川町	644,305
		多磨霊園	府中市多磨町四丁目、小金井市前原町一丁目	1,280,237 (含合葬式墓地)
		小平霊園	小平市美園町三丁目、東村山市萩山町一・五丁目、東久留米市柳窪三丁目	653,545 (含合葬式墓地)
	計		3箇所	2,578,087
合 計		8箇所	4,164,677	
納骨堂	区部	雑司ヶ谷霊園納骨堂	豊島区南池袋四丁目25番1号	2,218
		八柱霊園納骨堂	松戸市田中新田生松48番地2号	164
	計		2箇所	2,382
	多摩地区	多磨霊園みたま堂	府中市多磨町四丁目638番	3,518
計		1箇所	3,518	
合 計		3箇所	5,900	
斎場	区部	雑司ヶ谷霊園崇祖堂	豊島区南池袋四丁目25番1号	71
		合 計		1箇所
火葬場	区部	瑞江葬儀所	江戸川区春江町三丁目26番1号	37,572
		合 計		1箇所

(2) 公2事業 東京都都市緑化基金の造成、管理及び運用

ア 緑化助成

浅草、久我山等、5つのモデル地区で培ってきた「まちなか緑化」のノウハウを活用し更なる民有地緑化を推進するため、東京都と区市町村が進める界わい緑化プログラムへの支援を実施した。

項 目	内 容
(ア) 街かど緑化支援	社会福祉施設等の公益性の高い施設を中心として、景観の向上や公開性等、地域において緑化効果の高い民間施設の地上部、壁面の緑化事業を助成金により支援 ※1
(イ) 花壇・庭づくり活動支援	ボランティア団体、学校における花壇づくりや庭づくりの活動費の一部助成 ※2
(ウ) まちなか緑化活動支援	地域住民や企業が主体性を持って地域全体の緑のネットワークを構築するため、専門家の派遣や緑化工事に対する助成の実施 ※3
(エ) 界わい緑化推進プログラムに基づく緑化活動支援	東京都及び区市町村が進める界わい緑化推進プログラムへの協力及び選定地区におけるまちなか緑化の手法を用いた緑化支援の実施 ※4

※1 街かど緑化支援事業

項番	施設・団体名	住所	事業内容
1	葬祭場 多摩中央葬祭株式会社	立川市錦町	壁面・地上部
2	回向院 宗教法人回向院	墨田区両国	壁面
3	サンミッシェルⅢ 株式会社いしい不動産	狛江市中和泉	地上部
4	nonowa 武蔵境 株式会社 JR 中央ラインモール	武蔵野市境	壁面・地上部
5	アークヒルズサウスタワー 森ビル株式会社	港区六本木	地上部
6	両国幼稚園 学校法人静麗学園	墨田区両国	壁面
7	成増厚生病院 医療法人社団翠会	板橋区三園	地上部

※2 花壇・庭づくり活動支援事業

項番	団体名	活動場所
新規 (21 件)		
1	小平市立小平第一小学校 花と緑のボランティア	小平市小川町
2	大田区立大森第六中学校	大田区北千束
3	たすかーる葛飾	葛飾区立石
4	東久留米市立第十小学校	東久留米市柳窪
5	豊島区立富士見台小学校	豊島区南長崎
6	ライオンズプラザ多摩センター園芸サークル	多摩市落合
7	世田谷区立東玉川小学校	世田谷区奥沢
8	清瀬グリーンマンション ひょうたん花の会	清瀬市竹丘
9	目黒区立みどりがおか こども園	目黒区緑ヶ丘
10	渋谷区立鳩森小学校 PTA	渋谷区千駄ヶ谷
11	玉川学園地区まちづくりの会	町田市玉川学園
12	世田谷区立経堂小学校	世田谷区桜上水
13	咲くらす	渋谷区神宮前
14	ディアクオーレ中野文園管理組合 グリーンサムクラブ	中野区立そらまめ公園
15	跡見学園女子大学	文京区大塚

項番	団体名	活動場所
16	千住ほんちょう公園・すみれ会	足立区千住
17	落合 5～3 花の会	多摩市落合
18	新蒲田公園花壇チーム	大田区新蒲田
19	社会福祉法人新生寿会 ありすの杜 きのこ 南麻布	港区南麻布
20	シテヌーブ北千住 30 団地管理組合法人	足立区千住曙町
21	心のふるさとづくり十条夢咲かせ隊	北区立清水坂公園
継続 (48 件)		
1	小平市立小平第十四小学校	小平市仲町
2	文京区立第三中学校	文京区春日
3	江東区立有明中学校	江東区有明
4	元代々木町会	渋谷区元代々木町
5	東郷町会	中野区本町
6	東調布中スマイルサポート	大田区田園調布本町
7	西北町会 時計草の会	渋谷区笹塚
8	学校地域応援団	葛飾区東金町
9	葛飾区立半田小学校	葛飾区東金町
10	レモンバーム	多摩市諏訪
11	代々木 緑と環境を守る会	渋谷区代々木
12	NPO 法人 渋谷さくら育樹の会	渋谷区桜丘町
13	いたばし地域情報交流センター	板橋区高島平
14	本町東町会	渋谷区本町
15	ふうせんかずら花壇部	渋谷区初台
16	文京区立湯島小学校	文京区湯島
17	四丁目西花とみどりの会	中野区南台
18	特定非営利活動法人 きらめきライフ多摩	三鷹市下連雀
19	渋谷区立原宿外苑中学校 PTA	渋谷区神宮前

項番	団体名	活動場所
20	いきいきグループ	大田区大森東
21	杉並区立高井戸中学校	杉並区高井戸東
22	特定非営利活動法人渋谷・青山景観整備機構	港区北青山
23	足立区関原小学校	足立区関原
24	社会福祉法人桐仁会 特別養護老人ホーム かしわ園	調布市国領町
25	八王子市立いずみの森小中学校 第三中学校 PTA	八王子市子安町
26	東京都立荻窪高等学校	杉並区荻窪
27	新宿区立落合第二小学校	新宿区上落合
28	唐木田コミュニティセンター運営協議会	多摩市鶴牧
29	ニコニコグリーンクラブ	目黒区原町
30	府中市立府中第七小学校	府中市北山町
31	ザ・ステージオ自治会	足立区西新井栄町
32	渋谷区立松濤中学校	渋谷区松濤
33	府中市立小柳小学校	府中市小柳町
34	つつじヶ丘花の街プロジェクト	京王線つつじヶ丘駅北口
35	八王子さくらの会	八王子市狭間町
36	グランフラッツ千住旭町 ケヤキ広場を守る 会	足立区千住旭町
37	和泉花咲かせ防犯パトロール隊	杉並区和泉
38	コーズ関町スカイハイツ管理組合グリーンク ラブ	練馬区関町南
39	目黒区立第九中学校 PTA	目黒区洗足
40	荒川区立尾久宮前小学校	荒川区西尾久
41	目黒区立目黒中央中学校	目黒区中町
42	目黒区立ふどう幼稚園	目黒区下目黒
43	目黒区立碑小学校	目黒区碑文谷
44	大和公園を花園にする会	中野区大和町

項番	団体名	活動場所
45	蒲田二丁目自治会	大田区蒲田
46	小平市立上宿小学校 グリーンボランティア	小平市小川町
47	大地の会	葛飾区西亀有
48	葛飾区立北野小学校学校地域応援団	葛飾区柴又

※3 まちなか緑化活動支援事業

項番	施設・団体名	住所	事業内容
1	地縁法人木場5丁目町会	江東区木場	専門家派遣 緑化助成

※4 界わい緑化推進プログラムに基づく緑化活動支援

項番	施設・団体名	住所	事業内容
1	大塚駅南町会	豊島区南大塚	専門家派遣 緑化助成
2	品川区旗の台地区	品川区旗の台	専門家派遣
3	港区芝地区	港区芝	専門家派遣

イ 緑化普及

緑あふれる東京への都市再生を図るため、東京都都市緑化基金の周知・広報を積極的に行い、個人や企業・団体からの寄附を募った。また緑化効果が体感できる普及拠点や、地域の緑の担い手となる人材の育成を通じて、広く都市緑化の普及を図った。

項 目	内 容
(ア) 都市緑化の普及・啓発	<p>①公園イベント等における募金活動及び広報誌「緑と水のひろば」への掲載による緑化意識の普及や東京都都市緑化基金のPR ※1～3</p> <p>②普及拠点づくり</p> <ul style="list-style-type: none"> ・ 広く都民に緑化の効果を理解してもらい、普及に協力してもらうことを目的とした「緑の効果体感コーナー」やパネル展示・解説等の実施（木場ミドリアム） <p>③人材育成</p> <ul style="list-style-type: none"> ・ 地域における緑の担い手となる、緑化普及の推進リーダー等の育成 まちなか緑化士講座 6月25日～6月26日（2日間） フィールドリーダー養成講座 6月1日、6月15日、6月29日、7月6日（4日間）
(イ) 花の種子配布	緑化意識を啓発するため、ボランティア団体、保育園、幼稚園、学校等に花の種子と球根を配布 ※4

※1 基金の造成

都立公園のサービスセンター・管理事務所及び緑化助成先に募金箱を常設した。庭園の無料開園日（みどりの日）などにおいては臨時募金箱を設置した。また、個人や企業などからの募金・寄付を募った。

(単位:円)

造成額	寄付・募金額	大観覧車売上	14,735,753
		企業・団体など	3,876,025
		個人	28,000
		募金箱	928,554
	小計		19,568,332
	債権の評価益		2,540,316
計		22,108,648	

※2 基金の運用内訳

(単位:円)

運用総額	公共債など	2,736,006,422
	その他	15,724,824
	計	2,751,731,246

※3 緑化基金設置時からの基金造成状況

(単位:円)

年度	基金造成額	累計
昭和 60	105,311,540	105,311,540
61	119,134,019	224,445,559
62	154,354,441	378,800,000
63	1,092,607,593	1,471,407,593
平成元	320,668,495	1,792,076,088
2	141,502,071	1,933,578,159
3	49,771,017	1,983,349,176
4	45,924,035	2,029,273,211
5	50,613,610	2,079,886,821
6	34,017,803	2,113,904,624
7	33,764,795	2,147,669,419
8	39,793,714	2,187,463,133
9	25,891,063	2,213,354,196
10	33,090,787	2,246,444,983
11	26,184,614	2,272,629,597
12	19,905,913	2,292,535,510
13	51,140,503	2,343,676,013
14	33,358,592	2,377,034,605
15	40,948,359	2,417,982,964
16	37,417,751	2,455,400,715
17	39,392,824	2,494,793,539
18	39,248,957	2,534,042,496
19	35,400,854	2,569,443,350
20	40,587,731	2,610,031,081
21	34,746,113	2,644,777,194
22	34,509,146	2,679,286,340
23	25,242,433	2,704,528,773
24	25,093,825	2,729,622,598
25	22,108,648	2,751,731,246

※4 花の種子配布事業

施設種別	件数 (件)
NPO・ボランティア団体	75
保育園/幼稚園	134
小・中学校	87
病院・福祉施設等	4
合計	300

(3) 公 3 事業 河川（土砂災害防止事業を含む。）及び水辺環境に関する普及啓発、利用促進、施設管理及び防災機能の強化

ア 水辺魅力アップ事業

河川愛護思想の普及啓発と水辺に触れ合える機会を提供するため、地域住民や地元小・中学校と連携して、隅田川花守さん支援、隅田川テラスギャラリー支援を行うとともに、災害時において、帰宅困難者や救援物資の輸送に水上バスを活用できるよう防災訓練を実施する等、水辺での地域連携を進めた。

また、河川や橋梁に関する歴史・構造等の見学・解説や小学校等の実施する水辺環境学習に水上バスを活用する等、水辺教育・学習を増進した。

さらに、東京水辺百景フォトコンテストの開催や地元自治会等と連携したイベント等を開催することで水辺における賑わいを創出する等、水辺利用の促進・PRに努めた。

項 目	内 容
(ア) 水辺地域連携	<p>① 隅田川花守さん支援 ※1</p> <ul style="list-style-type: none"> ・ ボランティア団体（花守さん）による水辺環境保全活動に対する支援の実施（花苗の提供、花守さん支援講座の実施等） <p>② 河川ボランティア助成 ※2</p> <ul style="list-style-type: none"> ・ 河川清掃等を行う市民団体（河川ボランティア）に対する助成金の支給 <p>③ 隅田川テラスギャラリー支援 ※3</p> <ul style="list-style-type: none"> ・ 隅田川テラスギャラリーにおける地元小・中学校の卒業制作作品の展示 <p>④ 防災訓練 ※4</p> <ul style="list-style-type: none"> ・ 東京都や隅田川沿いの区等が行う防災訓練における物資や人員の輸送等に水上バスを活用 <p>⑤ 地域連絡会への参画</p> <ul style="list-style-type: none"> ・ 水上バスを運航する流域における地域連絡会（流域連絡会）等に参画 <p>⑥ 教育関係団体等の連携</p>

項 目	内 容
(イ) 水辺教育・学習	<p>① リバーガイドボランティア育成・活用</p> <ul style="list-style-type: none"> ・ リバーガイドボランティアの育成及び水上バスの一般便やイベント便におけるガイドとしての活用 <p>② 水辺環境学習等 ※5</p> <ul style="list-style-type: none"> ・ 小学校等の実施する水辺環境等の学習における水上バスの活用 <p>③ テクニカルツアー ※6</p> <ul style="list-style-type: none"> ・ 水上バス等を利用した、環七地下調節池や小名木川の見学、解説を行うテクニカルツアーの実施
(ウ) 水辺利用促進・PR	<p>① 賑わいテラス ※7</p> <ul style="list-style-type: none"> ・ 地元自治会等と連携した各種イベントの開催 <p>② 東京水辺百景フォトコンテスト ※8</p> <ul style="list-style-type: none"> ・ 水辺の風景及び水上バスを対象としたフォトコンテストを開催し、過去からの優秀作品をパークスギャラリーや待合所等に展示 <p>④ 水辺利用の更なる促進</p> <ul style="list-style-type: none"> ・ 日本橋川や江東内部河川等の観光拠点間の周遊や地域の回遊向上と、多様で魅力ある水辺空間を提供するため、低コストで内部河川に運航可能な小型船舶（リース船）を運航。

※1 隅田川花守さん支援講座

項番	実施日	場 所	団 体 名	参加人数 (名)
1	5月22日	佃大橋上流右岸テラス	鉄砲洲ガーデンの会	6
2	5月22日	両国橋上流左岸テラス	両国一丁目町会	8
3	5月23日	隅田川大橋上流右岸テラス	グローバルキッズ	32
4	5月23日	勝鬨橋上流右岸テラス	さつき会	16
5	5月24日	勝鬨橋上流右岸テラス	明石町保育園	27
6	5月24日	勝鬨橋上流右岸テラス	明石小学校	33
7	5月24日	勝鬨橋上流右岸テラス	明石幼稚園	40
8	5月27日	両国橋下流右岸テラス	浜町保育園	23
9	5月27日	両国橋下流右岸テラス	神田花の会	8
10	5月28日	総武線上流左岸テラス	のぞみの家	16
11	5月28日	勝鬨橋上流右岸テラス	中央区福祉センター	12
12	5月29日	蔵前橋下流左岸テラス	横網町会・盛寿会	15
13	5月29日	厩橋下流左岸テラス	本所一丁目町会	12
14	5月30日	清洲橋下流左岸テラス	きよす花組	5
15	11月6日	総武線上流左岸テラス	のぞみの家	13
16	11月11日	隅田川大橋上流右岸テラス	グローバルキッズ	32
17	11月11日	勝鬨橋上流右岸テラス	中央区福祉センター	17
18	11月11日	勝鬨橋上流右岸テラス	さつき会	18
19	11月11日	両国橋下流右岸テラス	神田花の会	8
20	11月12日	隅田川大橋上流右岸テラス	有馬幼稚園	52
21	11月12日	新大橋下流右岸テラス	浜町保育園	26
22	11月12日	佃大橋上流右岸テラス	鉄砲洲ガーデンの会	8
23	11月13日	勝鬨橋上流右岸テラス	明石町保育園	55
24	11月13日	清洲橋下流左岸テラス	きよす花組	8
25	11月14日	厩橋下流左岸テラス	本所一丁目町会	12
26	11月14日	両国橋上流左岸テラス	両国一丁目町会	11
27	11月15日	蔵前橋下流左岸テラス	横網町会・盛寿会	12

項番	実施日	場 所	団 体 名	参加人数 (名)
28	11月15日	勝鬨橋上流右岸テラス	明石小学校	33
計 28回				558

※2 河川ボランティア助成

項番	団体名	活動内容	河川名
1	さつき会	花壇管理、テラス清掃	隅田川
2	新川二丁目越一婦人会	花壇管理、テラス清掃	隅田川
3	中洲花守会	花壇管理、テラス清掃	隅田川
4	隅田川さくらの会	花壇管理、テラス清掃	隅田川
5	隅田川・神田花の会	花壇管理、テラス清掃	隅田川
6	鉄砲洲ガーデンの会	花壇管理、テラス清掃	隅田川
7	横網町会	花壇の管理や清掃	隅田川
8	両国一丁目町会	花壇の管理や清掃	隅田川
9	盛寿会	花壇の管理や清掃	隅田川
10	本所一丁目町会	花壇の管理や清掃	隅田川
11	きよす花組	花壇の管理や清掃	隅田川
12	リバーパーク汐入町会	河川清掃	隅田川
13	隅田川流域クリーンキャンペーン 実行委員会	河川清掃、水質調査	隅田川
14	川原で遊ぼう会	自然観察会、クリーン活動	平井川
15	霞川くらしの楽校	清掃活動、生物調査、水質検査	霞川
16	エコネット町田	清掃作業	境川 恩田川 真光川
17	よみがえれ、大栗川を楽しむ会	清掃作業、環境学習	大栗川
18	恩田川の会	清掃作業、生物調査	恩田川
19	わんどの会	清掃作業、生物調査	鶴見川
20	和光大学かわ道楽	清掃作業、生物調査	鶴見川
21	鶴見川源流カワセミ応援団	清掃作業、生物調査	鶴見川
22	NPO 法人 境川の斜面緑地を守る会	清掃作業、希少植物の保護	境川
23	境川クリーンアップ作戦実行委員会	清掃作業	境川

項番	団体名	活動内容	河川名
24	鶴見川育成会	清掃作業、地域交流	鶴見川
25	境川の道正山河畔林を守る会	清掃活動、環境調査	境川
26	浅川流域市民フォーラム	河川美化清掃活動	湯殿川・浅川
27	八王子市東南部環境市民の会	河川美化清掃活動	湯殿川・浅川
28	澤水会 2	河川美化清掃活動	大沢川
29	八王子市西部地区環境市民会議	河川美化清掃活動	大沢川・城山川
30	わんぱく夏まつりの会	環境学習	野川
31	身近な川を見守る会	清掃・環境学習等	野川
32	みたか野川の会	河川の外来植物の駆除	野川
33	野川とハケの森の会	清掃・環境学習・地域交流等	野川
34	野川自然の会	清掃・生物モニタリング	野川
35	ちょうふ環境市民会議	清掃活動等	野川
36	せたがや野川の会	生物・植物・水質調査、環境学習	野川
37	喜多見ポンポコ会議	清掃・水生生物調査	野川
38	NPO 法人空堀川に清流を取り戻す会	河川内のごみ収集	空堀川
39	空堀川を考える会	河川内のごみ収集	空堀川
40	金山調節池ワークショップ	河川内のごみ収集、環境学習	柳瀬川
41	川づくり 清瀬の会	河川内のごみ収集	柳瀬川
42	清瀬の自然を守る会	河川内のごみ収集	柳瀬川
43	東久留米ホテルを呼び戻す会	河川内のごみ収集	黒目川 落合川
44	南神明山自治会	河川内のごみ収集	落合川
45	名橋「日本橋」保存会	河川清掃、水質調査	日本橋川
46	大崎周辺まちづくり協議会	花植え、清掃	目黒川
47	立会川周辺うるおいプロジェクト	花植え、清掃	立会川
48	目黒川を豊かな生活環境にする会	目黒川沿川の道路、緑地の清掃、目黒川桜まつりの開催	目黒川
49	丸子川的环境を守る会	清掃、地域交流	丸子川
50	中川に健康の道をつくる会	清掃活動、植栽	中川
51	新川げんき会	清掃活動、植栽	新川
52	川と水辺を楽しむプロジェクト	川での体験活動	石神井川

※3 隅田川テラスギャラリー支援

学校名	展示作品	展示場所
墨田区立小梅小学校	平成 25 年度卒業作品（絵画）	蔵前橋下流左岸
墨田区立両国中学校	平成 25 年度卒業作品（絵画）	蔵前橋下流左岸

※4 防災訓練

項番	実施日	場所	訓練概要	参加人数(名)
1	5月21日	板橋リバーステーション、川口リバーステーション	警視庁7警察機関、埼玉県警、国交省荒川下流河川事務所、消防署等 11 機関合同による帰宅困難者輸送訓練。	68
2	9月1日	明石町・聖路加ガーデン前発着場 両国発着場	中央区総合防災訓練 ・帰宅困難者輸送訓練	40
3	11月16日	葛西発着場	葛西臨海公園 SC、葛西消防署、葛西警察署、地域町内会による合同防災訓練 ・避難者輸送訓練	59
4	11月20日	両国事務所	両国事務所と各水上バス間での地震発生を想定した無線通信訓練	4
5	11月23日	東尾久船着場 白髭西船着場 荒川遊園船着場	東京都・あきる野市合同防災訓練 ・負傷者輸送訓練 荒川区防災訓練 ・帰宅困難者輸送訓練	39
6	12月11日	両国発着場 岩淵 RS	荒川下流防災施設運用協議会 ・負傷者輸送訓練	24
7	1月19日	葛西発着場	葛西臨海公園防災訓練 ・帰宅困難者輸送訓練	91
8	1月29日	両国事務所	東京都建設局・東京都公園協会初動対応訓練 ・無線通信訓練	7
9	1月31日	晴海ふ頭沖	東京消防庁・海上保安庁・警視庁・都港湾局合同防災訓練 ・救助活動支援	20
10	2月19日	両国事務所	両国事務所と各水上バス間での地震発生を想定した無線通信訓練	4
11	3月7日	二天門発着場 両国発着場	台東区防災訓練 ・帰宅困難者輸送訓練	51

※5 水辺環境学習等

項番	実施日	利用校	参加人数(名)
1	5月16日	墨田区立両国小学校	183
2	7月18日	北区立岩淵小学校	71
3	9月27日	杉並区立浜田山小学校	115
4	9月27日	浦安市立高洲北小学校	146
5	10月8日	青梅市立第二小学校	122
6	10月17日	星美学園小学校	131
7	10月18日	文京区立誠之小学校	115
8	11月1日	葛飾区立幸田小学校	143
9	11月12日	国分寺市立第十小学校	64
10	11月15日	葛飾区立飯塚小学校	84
11	11月19日	葛飾区立花の木小学校	133
12	11月21日	西東京市立栄小学校	71
13	11月22日	府中市立府中第十小学校	120
14	11月26日	葛飾区立清和小学校	59
15	12月3日	練馬区立大泉第三小学校	101
16	12月4日	足立区立新田小学校	178
17	12月13日	八王子市立小宮小学校	120
18	12月17日	北区立袋小学校	70
19	1月16日	東村山市立久米川小学校	92
20	1月23日	練馬区立橋戸小学校	64
21	1月24日	多摩市立北諏訪小学校	89
22	1月31日	多摩市立東寺方小学校	59
23	2月14日	調布市立若葉小学校	118
24	2月18日	武蔵村山市立雷塚小学校	59
25	2月28日	江東区立第五大島小学校	86
計			2,593

※6 テクニカルツアー

項番	実施日	内容	コース	参加人数(名)
1	11月7日	首都大学東京オープンユニバーシティとの連携 【隅田川の橋と歴史(両国～千住)】	両国～千住～両国	40
2	2月18日	水辺を学ぶシリーズ 【環七地下調節池見学】	両国～明石町・聖路加ガーデン前⇒明石町区民館	41
3	3月19日	水辺を学ぶシリーズ 【水上バスで巡る小名木川の今昔】	両国～越中島～扇橋閘門通過体験～高橋	53
計3回				134

※7 賑わいテラス

項番	開催日	開催場所	内容	来客人数(名)
1	6月7日	【第4回箱崎水辺テラスほのぼのまつり】 隅田川大橋上流右岸(中央区箱崎町地先)	ゲームコーナー(協会) 幼稚園児や住民の踊り(地元町会等) 子供交通安全教室(地元運送会社) 消防放水実演(地元消防団) 水上バス体験乗船(1便)	約350
2	8月25日	【第6回両国納涼水辺まつり】 総武線～両国防災船着場(墨田区両国一丁目～横網一丁目地先)	地元有志による踊り等(3団体) ゲームコーナー(協会) 抽選会(協会) 花苗配布(協会) 屋台出店等(地元町会等12団体) 水上バス体験乗船(5便) 防犯PR(地元警察)	約4,000
3	10月8日	【第6回リバーサイドオータムフェスタ】 勝鬨橋～明石防災船着場(中央区築地～明石町地先)	地元有志による踊り等(3団体) ゲームコーナー(協会) 抽選会(協会) 花苗配布(協会) 屋台出店等(地元町会等7団体) 水上バス体験乗船(4便) 防犯PR(地元警察)	約4,700

※8 第7回東京水辺百景フォトコンテスト

項目	内容
募集期間	平成25年10月1日（水）から12月15日（日）
応募総数	146名 148件
審査	開催日：平成26年1月24日（金） 場 所：ハイジア15階会議室 審査委員長：社団法人日本写真家協会会員 高橋延明 審査委員：東京都建設局河川部長、協会理事長ほか協会幹部職員4名
優秀作品	一般部門 金賞1点（賞金：5万円 副賞：水上バス招待券2枚） 銀賞2点（賞金：2万円 副賞：水上バス招待券2枚） 銅賞3点（賞金：1万円 副賞：水上バス招待券2枚） 東京スカイツリー賞（東京スカイツリー®レイトビューチケット 2枚） 入選50点（副賞：水上バス招待券2枚） 小学生部門 入賞なし
授賞式	開催日：平成26年3月12日（水） 場 所：水上バス「あじさい」船上
作品展示	第六回までの優秀作品を以下で展示 （1）東京パークスギャラリー上野 期間：平成25年8月6日（火）から8月18日（日） （2）東京パークスギャラリー日比谷 期間：平成25年9月2日（月）から9月14日（土） （3）みどりの①プラザ 期間：平成25年12月3日（火）から12月27日（金） （4）東京パークスギャラリー日比谷 期間：平成26年1月6日（月）から1月18日（土）

イ 水上バス活用事業

災害時に都民生活の安全・安心を確保するため、帰宅困難者や救援物資等の輸送を担う東京都の所有船舶3隻(水上バス「さくら」「あじさい」「こすもす」)の船体及び機関の維持管理に努めた。また、水上バスを平常時に有効活用するため、隅田川、荒川及び臨海部で運航し、多くの都民に水辺とふれあえる機会を提供し、東京都の河川事業の普及啓発を図った。さらに、平成23年度に導入した中小河川を航行できる小型船「カワセミ」の活用により、地域と一体となった水辺空間のにぎわいを創出した。

運航する水上バスの概要

名称	総トン数(トン)	客定員(名)	運航日数(日)	運航便数(便)
さくら	54	140	278	839
あじさい	54	140	275	835
こすもす	76	200	286	874
カワセミ	17	65	274	930
計	—	545	1,113	3,478

運航便別乗船者数

運航便名	便数(便)	乗船者数(人)
一般運航便	3,279	192,437
貸切便	177	13,739
イベント便※	16	1,830
その他特別便	6	336
計	3,478	208,342

※実施イベント内容(一般運航便を利用したイベントを含む)

項番	内容	イベント数(本)	参加人数(人)
1	樹木医と歩くサトザクラ満開の浜離宮恩賜公園	1	50
2	築地本願寺寄席～お寿司の昼食～	6	797
3	浅草の今昔と善光寺出開帳両国回向院を訪ねて	2	82
4	夏休みミニクルーズ・プラネタリウムで観る銀河鉄道の夜	2	141
5	夏休みナイトアクアリウム 葛西臨海水族園	2	189
6	サマークルーズ・お台場ホテル展望ブッフェの昼食	2	77
7	尊王の志士を訪ねて歴史散策・小塚原刑場跡	1	47
8	裏浅草歴史散策・山谷堀から吉原へ	1	45
9	小林祐一の「忠臣蔵散歩」松の廊下から討ち入りまで	1	42

項番	内容	イベント数 (本)	参加人数 (人)
10	小林祐一の「忠臣蔵散歩」 討ち入り後から泉岳寺まで	1	45
11	初詣クルーズ！牛嶋神社で昇殿参拝・開運祈願	2	159
12	初クルーズで浜離宮・諏訪流放鷹術を見る！	2	166
13	隅田川周遊と「東京スカイツリー天望デッキ」	1	50
	計	24	1,890

発着場別乗船者数

発着場	所在地	乗船者数 (人)
小豆沢	板橋区小豆沢4丁目	841
神谷	北区神谷1丁目	553
荒川遊園	荒川区西尾久6丁目	364
千住	足立区千住曙町	294
桜橋	台東区今戸1丁目	41
両国	墨田区横網町1丁目	60,167
浅草(二天門)	台東区花川戸2丁目	31,101
浜町	中央区日本橋浜町2丁目	12
越中島	江東区越中島1丁目	1,618
明石町・聖路加ガーデン前	中央区明石町	9,994
浜離宮	浜離宮庭園1丁目	25,521
お台場海浜公園	港区台場1丁目	48,210
船の科学館	江東区青梅2丁目	451
東京ビックサイト	有明3丁目	148
葛西臨海公園	江戸川区臨海町6丁目	21,766
平井	江戸川区平井6丁目	38
日本橋	中央区日本橋	5,027
墨田区吾妻橋	墨田区吾妻橋	1,223
その他		973
	計	208,342

ウ 河川・水辺保全業務

水上バス、防災船着場や棧橋施設・待合所建物等を良好な状態に保ち、災害時に使用できるように保守点検や維持管理を行ったほか、地下貯留方式調節池や河川水難事故防止用情報提供装置の保守、閘門等の運転、暫定係留施設の運営、土砂災害警戒区域等の指定支援や河川工事の施工監督補助を行う等、都民生活の安全・安心に貢献した。

また、水辺に沿って散策が楽しめるように隅田川テラス等の水辺環境保全を行う等、水と緑が調和した水辺空間の提供に寄与した。

さらに、東京の水辺空間の魅力向上を図るため、防災船着場における一般船舶の平常時利用に関する業務を行うとともに、関係機関と連携し平常時利用が可能な船着場の拡大に取り組んだ。

項 目	内 容
(ア) 河川管理施設等の管理	<p>① 調節池管理</p> <ul style="list-style-type: none"> ・ 東京都が整備した地下貯留方式調節池 10 箇所の電気、機械等の設備保守、清掃、管理棟保守及び機器修繕の実施（目黒川船入場調節池、目黒川荏原調節池、妙正寺川落合調節池、妙正寺川第二調節池、妙正寺川上高田調節池、神田川環状七号線地下調節池（第一期）、神田川環状七号線地下調節池（第二期）、白子川比丘尼橋下流調節池、黒目川黒目橋調節池、霞川調節池） <p>② 防災船着場管理</p> <ul style="list-style-type: none"> ・ 東京都が整備した防災船着場（荒川遊園、千住、桜橋、両国、浜町、箱崎、新川、越中島、明石町、葛西臨海公園、東篠崎）、隅田川係留所（中央区新川）や棧橋施設及び待合所建物の維持管理の実施 <p>③ 情報提供装置管理</p> <ul style="list-style-type: none"> ・ 東京都が整備した情報提供装置（恩田川、真光寺川、境川、鶴見川、湯殿川）の維持管理の実施 <p>④ 水上バス保守管理</p> <ul style="list-style-type: none"> ・ 東京都の所有船舶 3 隻（水上バス「さくら」・「あじさい」・「こすもす」）の船体及び機関の整備点検、塗装・修理等の実施
(イ) 発着場等の管理	<p>特別区が整備した船着場等の管理業務の実施</p> <ul style="list-style-type: none"> ・ 板橋区（小豆沢河川広場船着場及び管理棟） ・ 墨田区（吾妻橋船着場及びおしなり公園船着場） ・ 大田区（羽田空港天空橋船着場） ・ 江東区（亀戸船着場ほか 5 箇所）

項 目	内 容
(ウ) 水辺環境の保全	隅田川及び新河岸川テラス（延長28.8km）の水辺環境保全業務の実施
(エ) 暫定係留施設	東京都の河川不法係留適正化施策を代行・補完するため、暫定係留施設の管理運営の実施 ※1
(オ) 防災船着場の活用	越中島、明石町及び桜橋防災船着場における一般船舶の平常時利用に関する業務の実施
(カ) 扇橋閘門の運転	<p>① 扇橋閘門の運転業務の実施</p> <p>② 江東区を守る！くらしと安全「扇橋閘門 子供体験教室」</p> <p>開 催 日：(1回目) 平成25年11月26日 (2回目) 平成25年11月27日</p> <p>参加人数：(1回目) 江東区立元加賀小学校 126名 (2回目) 江東区立東川小学校 39名</p> <p>③ 扇橋閘門及び防災船着場の一般開放の実施</p> <ul style="list-style-type: none"> ・ 期間：平成25年8月16～18日、23～25日、30～31日の8日間 ・ 見学者数：978名 <p>④ 扇橋閘門、夏季運転時間延長</p> <ul style="list-style-type: none"> ・ 期間：平成25年6月1日から平成25年8月31日まで ・ 閘門運転終了時間を16時30分から18時00分に変更

項 目	内 容
(キ) 河川事業支援	<p>① 土砂災害対策 ※2</p> <ul style="list-style-type: none"> ・ 基礎調査に係る地元調整、委託調査結果の確認 ・ 区域指定に係る住民説明会の準備、調整、説明、記録作成 ・ 公示図書の作成補助 ・ 基礎調査成果品、公示図書等のデータ管理 ・ 問合せ対応とその記録 ・ 土砂災害対策についての普及・啓発活動等 <p>② 河川工事監督 ※3</p> <ul style="list-style-type: none"> ・ 材料検査等の立会、照査 ・ 工程、出来形、品質管理等の照査並びに請負者への助言、指導 ・ 工事変更時の内容調査 ・ 工事適正化に係る調査 ・ 提出書類に関する照査及び請負者への助言、指導等

※1 暫定係留施設概要

名称	場所	開設期間	収容隻数	料金	
新中川	奥戸新橋左岸 ～ 瑞江大橋両岸	平成7年11月～ 平成17年9月	プレジャーボート 359隻	プレジャーボート (月額) A 22,000円 B 24,500円 C 27,000円 D 30,000円 E 33,000円 F 36,600円 G 40,200円 H 44,500円 I 48,800円	
			遊漁船 10隻		
旧江戸川	江戸川区東篠崎二丁目 ～ 江戸川三丁目地先	平成12年8月～ 平成14年8月	プレジャーボート 180隻		
		平成19年12月～ 平成20年10月	水上オートバイ 20隻		
呑川他	大田区東糞谷六丁目他	平成14年2月～ 平成20年7月	プレジャーボート 85隻		遊漁船 (月額) A 16,500円 B 18,500円 C 20,500円 D 23,000円
七号地	江東区辰巳二丁目地先	平成25年3月～	営業船 10隻		水上オートバイ (月額) 9,200円
計			664隻		

※2 土砂災害対策住民説明会開催状況、公示箇所一覧

	開催数(回)	箇所数	出席人数(人)	公示箇所数
青梅市	0	0	0	15
八王子市	10	492	626	711
日の出町	3	68	78	275
町田市	14	407	417	404
羽村市	0	0	0	1
合計	27	967	1,121	1,406

※3 河川工事監督業務対象工事一覧

事務所名	河川名	件数 (件)
第二建設事務所	野川	42
	呑川	4
	目黒川	2
第四建設事務所	石神井川	7
	白子川	10
江東治水事務所	妙見島	2
	新中川	2
	綾瀬川	4
	豎川	2
	隅田川	7
	小名木川	9
	北十間川	2
	横十間川	3
	神田川	1
	大島川	1
	中川	7
旧江戸川	1	
北多摩北部建設事務所	黒目川	1
計		107

2 収益事業

収益施設のコスト管理の一層の徹底を図るとともに、職員へのCS研修を実施し、事業収益の確保とお客様サービスの向上を図った。

また新規事業である小金井バーベキュー売店を安定的に運営し、自動販売機事業を強化することにより財政基盤の確立に努めた。

(1) 公園収益事業

ア 常設売店

浜離宮恩賜庭園をはじめ22公園32箇所で売店を経営した。

常設売店 収入状況

(単位:円)

売店	25年度	24年度	△増減	売店数
浜離宮恩賜庭園	48,034,280	42,963,410	5,070,870	1
六義園	55,383,030	72,747,810	△ 17,364,780	1
上野恩賜公園	105,028,177	122,232,359	△ 17,204,182	1
旧古河庭園	21,195,330	20,462,116	733,214	1
旧岩崎邸庭園	27,262,030	23,496,090	3,765,940	1
木場公園	22,278,896	28,227,645	△ 5,948,749	1
舎人公園	17,904,680	17,958,730	△ 54,050	1
砧公園	71,533,190	79,941,691	△ 8,408,501	2
駒沢川ビック公園	84,881,124	88,169,395	△ 3,288,271	2
代々木公園	187,659,383	187,176,110	483,273	3
城北中央公園	18,469,135	20,526,290	△ 2,057,155	1
石神井公園	20,204,355	24,227,275	△ 4,022,920	1
光が丘公園	89,819,839	94,769,040	△ 4,949,201	1
水元公園	34,671,955	36,965,255	△ 2,293,300	1
瑞江葬儀所	39,627,470	42,636,100	△ 3,008,630	1
〃 (容器)	26,716,400	26,407,200	309,200	—
潮風公園	31,018,505	30,413,775	604,730	1
葛西臨海公園	80,396,500	79,719,685	676,815	3
井の頭恩賜公園	33,930,190	44,115,300	△ 10,185,110	1
府中の森公園	29,770,600	30,852,330	△ 1,081,730	1
神代植物公園	114,635,805	134,299,875	△ 19,664,070	4
野川公園	27,965,625	33,980,070	△ 6,014,445	1
小金井公園	138,192,135	157,188,915	△ 18,996,780	2
計	1,326,578,634	1,439,476,466	△ 112,897,832	32

イ 飲食店

日比谷公園をはじめ3箇所では飲食店を経営した。

飲食店収入

(単位:円)

	25年度	24年度	増△減
日比谷グリーンサロン	49,252,320	48,004,990	1,247,330
上野グリーンサロン	93,320,810	106,585,100	△ 13,264,290
葛西ブルーマリン	124,880,290	118,944,400	5,935,890
計	267,453,420	273,534,490	△ 6,081,070

ウ 自動販売機 (フルサービス)

自動販売機収入

(単位:円)

	25年度	24年度	増△減	備考
自動販売機	189,136,540	166,415,634	22,720,906	291台※

※188台は災害救援型

エ その他売店

水元公園をはじめバーベキュー場5箇所、清澄庭園配膳室等を経営した。

その他売店収入

(単位:円)

その他売店	25年度	24年度	増△減	備考
潮風公園バーベキュー	17,820,239	19,737,890	△ 1,917,651	
葛西臨海公園バーベキュー	16,028,549	15,581,774	446,775	
舎人公園バーベキュー	68,489,104	66,383,771	2,105,333	
水元公園バーベキュー	59,192,935	58,770,315	422,620	
小金井公園バーベキュー	93,281,365	4,980,525	88,300,840	
水元公園涼亭	23,176,800	23,901,120	△ 724,320	
清澄庭園配膳室	30,098,930	35,590,776	△ 5,491,846	
上野恩賜公園オープンカフェ	69,396,288	66,905,815	2,490,473	
計	377,484,210	291,851,986	85,632,224	

オ スポーツランド

井の頭自然文化園内スポーツランドの遊戯施設を経営した。

スポーツランド 収入・利用状況等

①収入

(単位:円)

	25年度	24年度	増△減
スポーツランド	58,801,000	60,284,750	△ 1,483,750

②利用状況

(単位:人)

遊具名	利用者数 (人)		
	25年度	24年度	増△減 (人)
ティーカップ回転遊具	88,837	91,723	△2,886
スカイバスケット	99,768	103,010	△3,242
メリーゴーランド	94,068	97,124	△3,056
ベビーカー	78,789	81,349	△2,560
新幹線	116,872	120,669	△3,797
動物行進	75,064	77,503	△2,439
木馬類	84,141	86,875	△2,734
計	637,539	658,253	△20,714

カ ボート場

上野恩賜公園・石神井公園・井の頭恩賜公園及び善福寺公園でボート場を経営した。

ボート場

収入及び利用状況

	収入 (円)			利用状況 (件)		
	25年度	24年度	増△減	25年度	24年度	増△減
上野恩賜公園	42,513,900	34,797,100	7,716,800	65,517	53,981	11,536
石神井公園	11,365,480	11,920,380	△ 554,900	17,945	18,817	△872
井の頭恩賜公園	49,613,100	60,142,700	△ 10,529,600	77,971	94,641	△16,670
善福寺公園	2,524,200	2,726,400	△ 202,200	4,207	4,544	△337
計	106,016,680	109,586,580	△ 3,569,900	165,640	171,983	△6,343

キ パークトレイン

葛西臨海公園内で周遊トレインを運行した。

パークトレイン

収入及び利用状況

収入（円）			利用状況（人）		
25年度	24年度	増△減（円）	25年度	24年度	増△減（人）
26,204,400	27,044,630	△ 840,230	107,252	110,826	△3,574

ク 駐車場

上野恩賜公園をはじめ33公園で駐車場50箇所を経営した。

駐車場

収入及び利用状況

※（ ）内は駐車場数	収入（円）			利用状況（台）		
	25年度	24年度	増△減	25年度	24年度	増△減
上野恩賜公園（2）	139,125,900	136,825,600	2,300,300	89,462	89,031	431
木場公園（2）	34,616,630	36,596,800	△ 1,980,170	65,150	69,354	△4,204
砧公園	57,463,500	60,544,800	△ 3,081,300	116,139	122,379	△6,240
蘆花恒春園	16,828,525	13,078,600	3,749,925	38,602	35,602	3,000
汐入公園（2）	14,320,900	12,257,100	2,063,800	37,777	34,138	3,639
駒沢リビック公園（2）	80,484,900	90,299,200	△ 9,814,300	140,930	149,729	△8,799
代々木公園	94,120,130	92,691,700	1,428,430	98,585	101,435	△2,850
石神井公園（2）	20,779,000	24,565,400	△ 3,786,400	37,343	44,675	△7,332
和田堀公園（2）	15,867,650	13,399,000	2,468,650	41,367	34,160	7,207
光が丘公園	66,562,080	71,091,640	△ 4,529,560	149,628	156,940	△7,312
大泉中央公園	14,449,900	14,902,280	△ 452,380	41,402	42,476	△1,074
城北中央公園	19,448,600	22,297,400	△ 2,848,800	57,131	66,814	△9,683
赤塚公園	14,641,900	15,005,900	△ 364,000	34,162	34,440	△278
浮間公園	8,798,100	8,270,100	528,000	22,400	21,287	1,113
中川公園	4,671,700	5,113,100	△ 441,400	12,147	12,779	△632
東綾瀬公園	13,529,500	15,191,400	△ 1,661,900	25,704	28,117	△2,413
舎人公園（3）	62,641,200	62,411,000	230,200	174,087	170,235	3,852
水元公園（3）	66,478,700	65,056,100	1,422,600	176,155	176,932	△777
篠崎公園（2）	29,376,000	31,476,900	△ 2,100,900	66,867	69,958	△3,091
大島小松川公園	25,165,920	26,637,100	△ 1,471,180	54,842	60,384	△5,542
夢の島公園（2）	60,930,830	61,078,600	△ 147,770	155,556	157,950	△2,394
潮風公園（2）	67,357,100	74,491,700	△ 7,134,600	97,027	106,657	△9,630
葛西臨海公園	205,512,600	212,334,700	△ 6,822,100	363,122	380,966	△17,844
宇喜田公園（2）	17,854,290	18,343,800	△ 489,510	43,346	44,448	△1,102
井の頭恩賜公園	43,385,300	49,802,720	△ 6,417,420	48,566	55,683	△7,117
武蔵野公園	18,734,000	20,845,100	△ 2,111,100	35,314	38,244	△2,930
武蔵野中央公園	9,814,400	10,250,600	△ 436,200	20,048	10,385	9,663
府中の森公園	28,008,200	28,605,900	△ 597,700	64,171	63,387	784
神代植物公園（2）	62,679,200	62,966,300	△ 287,100	131,254	132,372	△1,118

駐車場	収入（円）			利用状況（台）		
野川公園	36,207,100	38,080,200	△ 1,873,100	72,475	74,421	△1,946
武蔵野の森公園（2）	60,454,300	62,953,710	△ 2,499,410	104,582	106,128	△1,546
小金井公園（2）	138,404,400	151,502,310	△ 13,097,910	258,488	284,890	△26,402
武蔵国分寺公園	5,978,600	7,394,700	△ 1,416,100	17,202	19,389	△2,187
計	1,554,691,055	1,616,361,460	△ 61,670,405	2,891,031	2,995,785	△104,754

※神代植物公園第二駐車場は平成25年10月1日新設

ケ その他公園収益

公園・庭園等で臨時売店を出店した。

(2) 水辺収益事業

ア 水辺駐車場

河川事業未利用地の有効活用を図るため、東京都から占用許可を受けて、定期駐車場 8 箇所を経営した。

施設名（河川名）	所在地	収容台数（台）	駐車料金（月額）
新川第二（中川）	江戸川区北葛西	70	普通車 5m 未満 14,000 円 貨物車 5m 以上 21,000 円
新川第三（中川）	江戸川区北葛西	12	普通車 5m 未満 14,000 円 貨物車 5m 以上 21,000 円
花畑（毛長川）	足立区花畑 草加市瀬崎町	42	普通車 8,000 円
下落合（神田川）	新宿区下落合	12	普通車 4m 未満 29,000 円 普通車 6m 未満 34,000 円
浮間（新河岸川）	北区浮間	131	普通車 4m 未満 15,000 円 普通車 5m 未満 18,000 円 貨物車 5m 以上 22,000 円
小岩大橋（新中川）	江戸川区松本	21	普通車 5m 未満 10,000 円
新小岩（中川）	葛飾区西新小岩	140	普通車 4m 未満 15,000 円 普通車 5m 未満 21,000 円 貨物車 5m 以上 42,000 円
宮城（隅田川）	足立区宮城	83	軽自動車 13,000 円 小型車 16,000 円 普通車 17,000 円
計		511	

イ その他水辺収益

東京都のしゅん功図書館の電子データ化に関する業務を行った。

項 目	内 容
(ア) しゅん功図書館管理	<p>①しゅん功図書館電子データ化業務</p> <ul style="list-style-type: none">・ しゅん功図書館の CD-ROM 化・ CD-ROM 化したしゅん功図書館の編集及び作動状況の確認・ CD-ROM 化したしゅん功図書館の保管、閲覧及び貸与等のサービスの提供・ しゅん功図書館閲覧用ソフトウェアの販売等 <p>②電子納品保管管理システムの運用</p> <ul style="list-style-type: none">・ 入力シートの確認・ 電子媒体の内容確認・ ウイルスチェック、フォルダ構成、図面の動作確認・ システムの二次バックアップ

